

# 阿蘇

広報あそ



## 感謝を胸に 飛躍の年へ

新年のごあいさつ / 阿蘇市の1年間を振り返る  
/ 阿蘇大橋地区(国道57号)の今

北外輪山から朝日を望む

人がつながり 作りだす 新しい阿蘇  
~ ONLY ONE の世界へ ~

阿蘇市

## 朝の三時から 阿蘇のお米と 向き合う。

春工房  
市原春美



春美という自分の名前は父がつけてくれたものだが、「なんだか古くさくてずっと嫌いだっただんです」。その父のちようど三十三回忌を迎えた二〇一五年、新しく始める自分の仕事場の名前を「春工房」とした。嫌つてきてごめんね、の気持ちもこめて。季節もちょうど桜咲く春爛漫だった。阿蘇の米を素材に、おはぎや赤飯、きのおこね、米粉ドーナツを作り、道の駅などに納めることを専業とする。この工房を立ち上げた市原春美さんは波野の生まれだ。二十一歳で結婚し、故郷をあとにする。女兒の母となった。人生はさまざまな出来事がある。母と娘だけになつて波野に戻つてきたのは二十三歳のとき。以来、女手ひとつで育ててきた娘はもう二十五歳になる。社会福祉協議会で介護の仕事を二十年ほどつづけてきて、春工房設立を決断した。波野にいつそ腰を据えて生きる覚悟だった。朝の三時から仕事を始めるという毎日。少しずつだけでも軌道に乗り始めてきた。そんな矢先にあの地震が起きた。深刻になり過ぎず、地道に回復をめざしていくことに待ち望まれていたことがわかる。がんばろうと思う。



## 人馬一体、 こころを 通わせる。

畜産農家  
竹原真理子

熊本県では女性でただ一人の「馬の人工授精師」である。資格試験に受かったのは五十歳のときだった。父の跡を継いで主婦のかたわらずと畜産をつづけてきた竹原真理子さんは、授精の現場で獣医や授精師がちんぷんかんぷんの会話を頭越しにしているのが不満だった。「持主なのに、これはつまらん、と」。そして勉強を始め、合格。が、人工授精を主務とするのではなく、あくまでも馬を見守り、繁殖させ、育てるのが仕事だ。その途上で、馬たちの恋の成就に手を貸すのも役割ということ。「あの子はいつこのあいだ赤ちゃんを産んだところ」といったわりの目で言う。馬はほんとかわいい。「私がちょっと考え事をしたりしていると、そばにきてじっとしている」。熊本地震では「ひと山なくなつたのです」。揺れた翌日に牧場に駆けつけた。馬はストレスにとても弱いから心配していたら、飼い主の顔を見て、ハーツと笑ったように見えた。ああ、よかったあ。畜産だけでなく米も作っている。主婦でありながらつづけてこられたのは、警察官だった夫の理解と応援があったからこそ。ほんとうに感謝しています。内緒やけどね。

## 人の力を 信じる。

阿蘇の誇りと実りのブランド

# 然 zen A s o C i t y

あるがまま、という貴さ。  
人と自然が共作する阿蘇。

然についてのお問い合わせは、  
阿蘇市「草・観・然」活性化事業推進会議事務局(阿蘇市観光課)  
TEL. 0967-22-3174 / FAX. 0967-22-4566

aso-zen.com

- 阿蘇の自然を舞台にした人びとの営みこそ大きな力を持っている、という考えで2013年秋にスタートした「然」。活動の広報として、お一人お一人のポスターを制作しています。
- 「然の人びと」は現在も取材進行中です。輝いている阿蘇人をどしどしご紹介ください。自薦他薦を問いません。

※ 掲載された内容は取材時のものです。

今月の主な内容・CONTENTS

- ④ 新年のごあいさつ
- ⑥ 阿蘇市の 1 年間を振り返る
- ⑧ 阿蘇大橋地区(国道 5 7 号)の今
- ⑩ 塵芥車を公売します ほか
- ⑪ 平成 2 9 年度市職員 2 次募集 ほか
- ⑫ 市県民税・国民健康保険税の申告
- ⑭ まちの話題
- ⑰ 全国大会出場者紹介と結果 ほか
- ⑳ 市役所からのお知らせ
- ㉒ 暮らしの情報
- ㉓ 阿蘇サイクルツーリズム通信 vol.12
- ㉔ 人権作文 阿蘇中学校 3 年 森田 寛奈さん
- ㉕ カルデラ暮らし vol.13
- ㉖ 阿蘇医療センター通信 No.27
- ㉗ 図書館へ行こう！
- ㉘ 暮らしカレンダー＆お慶びご寄付
- ㉚ ASO 田園空間博物館通信 No.72
- ㉜ 阿蘇中央の「旬」伝えます
- ㉝ 地産地消クッキング もちピザ  
さわやかフレッシュマン ハルヒ・ブルック・ディビッドソンさん
- ㉞ 阿蘇フォト on Instagram

今月号の表紙

阿蘇市内は、草千里や荻岳など美しい朝日を望むスポットが数多くあります。表紙の写真は日の出と今年の干支である戌をテーマに北外輪山で撮影したものです。モデルは全国の展覧会で活躍している阿蘇市在住の秋田犬「天童丸」。-6℃の寒波の中でも元気に撮影に協力してくれました。

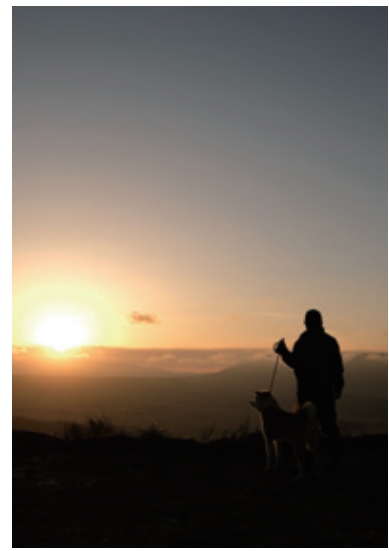

市役所からのお知らせ

- 阿蘇市競争入札参加資格審査申請書の追加受付を実施します [P20]
- 納めた国民年金保険料は全額が社会保険料控除の対象です [P21]

くらしの情報

- ストップ温暖化！～天ぷら油を地域エネルギーに～
- 1月の主な催し
- 老後に備え農業者年金に加入しませんか？
- 阿蘇光インターネット活用塾をオープンします
- 熊本県子ども・若者総合相談センター出張相談会 in 高森

夢を追いかける青少年の声を届けます ー

# 夢を追いかけて

私の現在の目標は志望校に合格することです。しかし高校進学はあくまでも人生の通過点。もっと先まで見つめてみれば私の夢は中学校の英語の先生になることです。私たちの心に寄り添い達成感を味わわせてくださる先生方のようにになりたいです。阿蘇中に転校して2年、私はとても充実した生活を送っています。阿蘇市で出会ったすべての方々への感謝がどうにも止まりません。これから夢に向かって、常に目標を持ち続けて、突き進んでいこうと思います。

## 小関 良々

おぜきらら / 阿蘇中学校・3年





# 謹賀新年



阿蘇市長  
佐藤 義興

新年の幕開けにあたり、謹んでご挨拶を申し上げます。

平成30年が皆さま方にとりまして、素晴らしい年になりますようご祈念申し上げます。

さて、平成24年九州北部豪雨災害の傷が癒えない中、突然起こった平成28年熊本地震、阿蘇中岳の爆発的噴火では、これまで復旧復興に全身全霊でご尽力いただいた関係者の皆さま方、ボランティアの皆さま方、「物」「心」両面から温かいご支援をいただいた全国各地の多くの皆さま方に、衷心から深く感謝を申し上げます。

被災した国道57号及びJR豊肥本線はいまだ復旧の目途が立たず、日常生活をはじめ、あらゆる産業に大きな影響を及ぼしています。昨年6月には国道57号北側復旧ルートである二重峠

トンネル工事が着工、平成32年度完成を目標に工事が進められており、早期開通を切に願っているところ です。

また、昨年8月には「阿蘇地域における直轄砂防事業の早期実施を求める期成会」を設立、関係機関への要望活動を精力的に進め、来年度から国直轄として砂防事業が実現できるよう頑張っています。

一方、阿蘇の歴史の象徴である阿蘇神社楼門は、文化財の価値を損なわないよう慎重に解体作業が進められ、11月に工事が完了、これから元の姿を取り戻すため、部材等の調査及び修復工事が進んでいくものと期待しています。

このように復興の槌音が響くようになり、昨年10月、阿蘇市の草原景観の一部が国の「重要文化的景観」に選定され、世界文化遺産登録の前提条件である国内候補の暫定リスト入りに向けてのステップアップとなりました。

もっとも、本年は、世界ジオパークネットワークの再認定審査を控え、昨年の日本ジオパークネットワークの審査時における指摘事項等を真摯に受け止

め、構成団体との連携強化はもとより、有効な改善策を導き出しながら、「阿蘇の宝」を「世界の宝」にするため、効果的な活動につなげていきます。

さて、昨年2月、噴火警戒レベルが2から1に引き下げられ、安定した状態が続いている阿蘇中岳は、損傷したガス検知器及び安全柵など火口周辺設備の復旧及び受入態勢の整備に注力しながら、万全な安全対策のもと、今春、約3年半ぶりに火口見学が再開できるよう取り組んでいます。

地球の息吹、大地の鼓動、ダイナミックな阿蘇を直に感じたいいただき、阿蘇復興への大きな弾みとして、また九州観光の起爆剤となるように、安心安全な火口見学に向けた受入態勢の整備強化に努めてまいります。

結びに、これまで市民の皆さまとともに築いてきた阿蘇市を百年先の未来につなげられるように、また、全世代が笑顔あふれ、希望に満ちた明るい1年となりますことを心からご祈念申し上げます、年頭の挨拶と致します。



新年明けましておめでとうございませう。

平成30年の年頭にあたり、市議会を代表しまして謹んで新年のご挨拶を申し上げます。

市民の皆さまには、希望に満ちた輝かしい新春をお迎えのことと、心よりお慶び申し上げます。日頃は市議会に対し、深いご理解とご支援を賜っておりますことに、議員を代表して厚く御礼申し上げます。

さて、「熊本地震」から1年9カ月が経過しようとしており、国道57号の代替ルートとして「二重峠トンネル」の工事が急ピッチで行われており、早期開通が期待される所です。

また、阿蘇地域での土砂災害を防ぐ砂防事業が国直轄で実施されるよう市当局とともに、関係機関に対し要望を行ってまい



阿蘇市議会議長  
藏原 博敏

ります。

さらに、阿蘇中岳第一火口は、爆発的噴火以降、立入規制となっていました。本年3月を目指し施設等の復旧工事や整備が行われており、一日も早く以前の安全な観光地「阿蘇」に戻れることを期待するものであります。

議会においても、少子高齢化や混沌とする経済状況の中、議決機関である地方議会の果たす役割は大きいと考えており、これまでの議会運営方法だけでなく、よい慣例・慣行は残しながら、新しい考え方も含め、様々な方法を模索し、議会を活性化させたいと思っております。そして阿蘇市民が安全安心に暮らせるまち、生き生きと健やかに暮らせるまちづくりの実現に向けて、さらに市と連携を深めながら、最善の努力をしてまいれる所存であります。

本年も市民の皆さまの変わらぬご支援、ご協力を賜りますようお願いいたしますとともに、皆さまのご健勝とご多幸を心よりご祈念申し上げます、新年の挨拶と致します。



# 2017年はこんな年でした。

2017年は熊本地震から1年を迎え、通行止めとなっていた道路などが次々と開通しました。また、市外の皆さんやボランティアなど、多くの人たちに支えられながら復興が進んだ1年でした。そんな阿蘇市の1年間を振り返ります。

あそぼーい！運行再開  
阿蘇駅～別府駅・大分駅



7月8日

佐藤市長が4回目の当選  
当選証書授与



2月23日

6月

5月

4月

3月

2月

1月

国道57号北側復旧ルート  
二重峠トンネル着工



6月17日

熊本地震から1年  
犠牲者追悼と各地で復興の催し



4月16日

噴火警戒レベル1  
892日ぶりに引き下げ



2月7日

※ H32 年度中開通予定。19頁に進捗状況を掲載。



阿蘇吉田線(阿蘇登山道路)  
全区間終日通行再開



10月4日

※阿蘇公園下野線(米塚付近  
～阿蘇ファームランド側に  
抜ける道路)はH29年度  
中に復旧予定。

NHKのど自慢  
阿蘇市で開催



9月24日

ふるさと応援寄附金  
事業開始



11月1日

12月

11月

10月

9月

8月

7月

ディスカバー農山漁村の宝  
ASO 田園空間博物館がグランプリ



11月22日

※30分に詳細を掲載。

阿蘇の草原が国の文化財  
「重要文化的景観」に選定



10月13日

阿蘇市政に10年間貢献  
宮川副市長が退任



和田副市長就任

宮川副市長退任

10月1日

9月30日



# 阿蘇大橋地区(国道57号)の今

阿蘇大橋地区の国道57号は、熊本地震により大規模斜面崩壊部とそれより東(大分)側と西(熊本)側の3箇所で大規模被災しています。

大規模斜面崩壊現場では道路が元の高さから最大で15mほど崩壊しており、その上に樹木を含む最大5mの土砂が堆積しています。堆積した土砂は柔らかく構造物が造れないため、撤去作業が行われていました。

同時に、これまで当地に構造物を建てることのできる強度の有無を確認するためボーリング等による地質調査が行われていましたが、11月10日に開かれた阿蘇大橋地区復旧技術検討会において、構造物を構築できることが確認されました。

また、東西側被災箇所周辺が昨年6月の降雨によりさらに崩れており、現在欠壊を抑える工事が進められています。

今後、工事の進捗ごとに同検討会で議論が進められることから、現段階では復旧の用途はたっていない。(平成29年12月末現在)

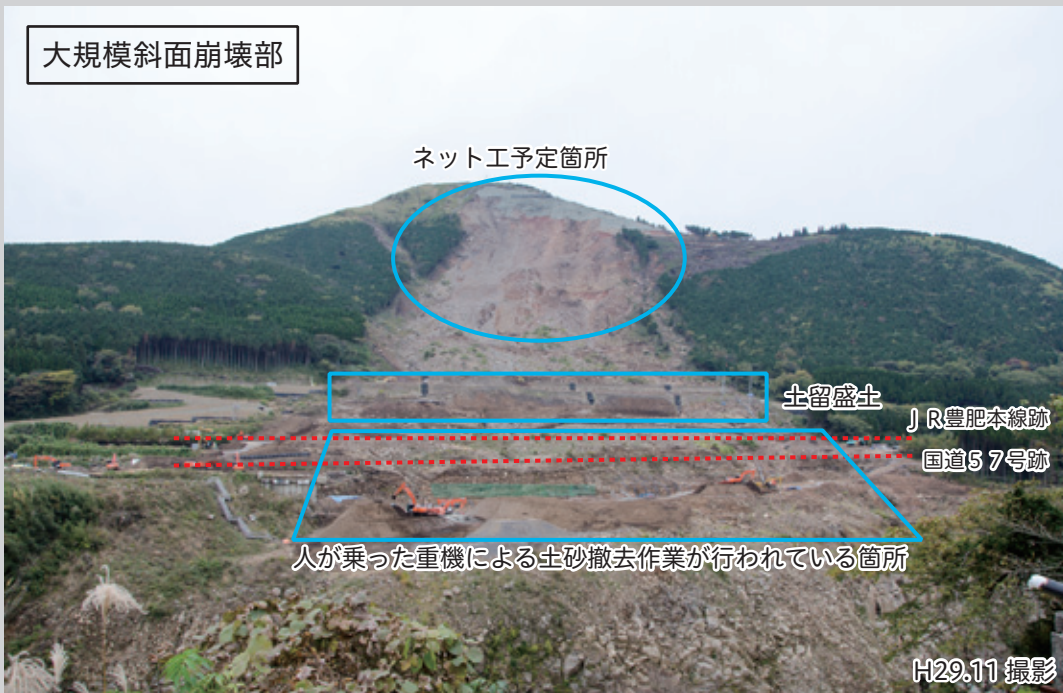

この部分が主な被災箇所





国道 57 号側から見た南阿蘇方面。奥に見える阿蘇大橋崩落箇所周辺でも土砂崩落が確認できる。写真手前の土砂崩壊現場では、以前は 1km 離れた場所からオペレーターが無人化重機を操作して土砂撤去作業を行っていた。斜面上部の不安定な土砂を撤去し土留盛土を造ったことで、現在、土留盛土下部では人が乗った重機による土砂撤去作業が可能となった。



熊本方面へ向かう国道 57 号（阿蘇大橋と立野病院の間）。道路下の地盤が崩れ 4 車線のうち 3 車線が崩壊している。**①**の大分側と同様に欠壊防止工事が進められている。写真右部はブロックを設置して欠壊を防いでいる。



被災直後の大分側国道 57 号（赤水方面から阿蘇大橋に向う途中）。2 車線のうち 1 車線がえぐられた状態。更なる浸食を防ぐために欠壊防止工事が進められている。



崩壊した斜面の上部。堆積していた不安定土砂の撤去が終わり斜面の恒久的な安定化を図るための工事を施工中。斜面の強度を調査しながら進めるため完成までに長期の工事が見込まれている。



斜面中腹の土留盛土。斜面上部に残る不安定土砂の崩壊による二次災害を防ぐものである。昨年 1 月から斜面下部で有人による作業が可能となっている。





区長会による視察状況



市議会による視察状況

市議会や区長会・市の経済関係団体などが阿蘇大橋地区(国道57号)を視察しました

市民の主要な生活道路であり、市の基幹産業にも大きく影響している阿蘇大橋地区斜面崩壊現場の復旧状況を確認するため、市内各方面の代表者が崩壊現場を視察しました。また、国土交通省熊本復興事務所職員から崩壊箇所周辺の地質や工事の進捗状況など、現状について説明を受けました。

○市内関係団体視察実績

- 11月27日 阿蘇の未知を考える女性の会
- 12月1日 阿蘇市議会
- 12月11日 J.A.森林組合・土地改良区・商工会・観光協会・旅館組合・ASO田園空間博物館・阿蘇火山博物館・阿蘇ジオパーク推進協議会・阿蘇テレワークセンター
- 12月12日 阿蘇市区長会

# 塵芥車を公売します

【お問い合わせ】  
市役所 市民課 生活衛生係  
☎ 22-3135 (直通)



車名	いすゞ ダンプ
型式	4BE1
車両重量	5,465kg
排気量	3.63L (3,630cc)
使用燃料	軽油
初年度登録年月	平成4年5月
車検満了日	平成30年4月12日
走行距離	186,577km (H29.12.11 時点)
最低落札価格	¥50,000-

- 公売日時  
1月25日(木)▷展示 9:00～10:30  
▷入札 11:00～11:30
- 公売会場 阿蘇市役所 2階会議室
- 入札保証金 保証金として1万円を持参ください。
- 落札者の代金納付期限 2月1日(木)午後3時まで
- 注意事項  
▷動作保証はしない。  
▷代金納付は現金のみとする。  
▷入札開始前までに受付をすること。  
▷落札者は売却決定日から3週間以内に登録抹消または名義変更を落札者の費用負担により行うこと。
- その他必要なもの  
印鑑(代理人の場合は代理人の印鑑、法人の場合は代表者印)。代理人が入札する場合は委任状。

## 大野川上流地域維持管理協議会職員募集

募集期間 1月31日(木)まで  
試験日 2月18日(日) (一般教養・面接試験)  
試験会場 竹田市役所

●試験区分・受験資格など

職種 採用予定数	採用予定日	勤務地	職務の概要など	受験資格
事務職 (正職員) 1人程度	平成30年 4月1日	竹田市荻町馬場 426番地1 (現荻柏原土地改良 区事務所)	一般事務・国営大野川上流事業受益地内(竹田市・阿蘇市・産山村)の畑地かんがい排水施設の維持管理及び配水管理(2年間技術取得のための研修有り)	昭和62年4月2日から平成12年4月1日までに生まれた人で高卒程度の学力を有する人

▷市役所農政課及び各支所に詳細な案内と申込書を備え付けています。

市役所農政課 農村整備係 ☎ 22-3274



## 市職員 2 次募集

募集期間 1 月 16 日(火)まで

試験日 1 月 28 日(日) (専門試験・作文試験)

試験会場 阿蘇市役所北側別館大会議室

## ●試験区分・受験資格など

職種 採用予定数	職務の概要など	受験資格
土木技術職 1 人程度	市長部局などに勤務し、専門の技術業務に従事します。	昭和 57 年 4 月 2 日以降に生まれた人で、直近 10 年のうち職務経験が 5 年以上（休職等の期間を除く。）あり、2 級以上の土木施工管理技士または技術士（建設部門）の資格を有する人
保育士 2 人程度	市長部局の保育所など、保育業務に従事します。	昭和 57 年 4 月 2 日以降に生まれた人で、保育士の資格を有する人、または平成 29 年度実施の国家試験で取得する見込みの人

## ●申込書の請求方法

直接取りに来る場合	阿蘇市役所 2 階 総務課人事係 に用意してあります。
郵送で請求する場合	封筒の表に「阿蘇市職員採用試験申込書請求」と朱書きし、140 円切手を貼った宛先明記の返信用封筒（A 4 サイズが入るもの）を同封の上、「〒 869-2695 阿蘇市役所 阿蘇市総務課人事係」に請求してください。1 月 16 日(火)までの消印があるものに限り請求を受け付けます。
インターネットからダウンロードする場合	阿蘇市のホームページ ( <a href="http://www.city.aso.kumamoto.jp/">http://www.city.aso.kumamoto.jp/</a> ) にアクセスして、申込書 (PDF 形式) をダウンロードしてください。なお、A 4 サイズの厚紙（官製はがき程度の厚さで白紙）を使用してください。

▷上記試験の合格者は、2月中旬頃に阿蘇市役所で第2次試験（面接など）を行います。

## 市一般任期付職員募集

募集期間 1 月 15 日(月)～2 月 9 日(金)まで

試験日 2 月 18 日(日) (作文試験)

試験会場 阿蘇市役所北側別館大会議室

## ●募集区分・受験資格など

職種 採用予定数	採用予定日	任期	初任給	受験資格
保育士 4 人程度	平成 30 年 4 月 1 日	平成 31 年 3 月 31 日まで	155,800 円	昭和 37 年 4 月 2 日以降に生まれた人で、保育士の資格を有する人、または平成 29 年度実施の国家試験で取得する見込みの人

▷任期は原則 1 年ですが、5 年を上限に更新する場合があります。

## ●申込方法など

申込方法	以下の①～③を持参または郵送してください。（郵送の場合封筒の表に「採用選考申込」と朱書き） ①一般任期付職員選考申込書（最近 6 カ月以内に撮影した写真 1 枚（縦 4 ㍉×横 3 ㍉）を貼付。） ②エントリーシート及び志望動機等 ③受験票送付用返信用封筒（長形 3 号の封筒に宛先を記入のうえ 82 円切手を貼付。）
申込書・エントリーシート取得方法	1 月 15 日(月)より総務課人事係で配布または阿蘇市ホームページから印刷できます。（印刷する際は A4 白紙を使用）

受付時間は、午前 8 時 30 分～午後 5 時（ただし、土・日・祝日は除く）

阿蘇市役所総務課 人事係 ☎ 22-3111

## 阿蘇広域行政事務組合職員募集

募集期間 1 月 19 日(金)～2 月 2 日(金)まで

試験日 2 月 18 日(日)

試験会場 大阿蘇環境センター未来館

## ●試験区分・受験資格など

区分	職種 採用予定数	職務の概要など	受験資格
高卒程度	一般事務 1 人程度	事務局・議会事務局に勤務し、一般事務に従事します。	平成 2 年 4 月 2 日から平成 12 年 4 月 1 日までに生まれた人
	介護福祉士 1 人程度	事務局福祉施設に勤務し、介護に従事します。	平成 2 年 4 月 2 日以降に生まれ、介護福祉士の資格を有する人

▷上記試験の合格者は、3月に第2次試験を行います。

阿蘇広域行政事務組合事務局総務課 人事係 ☎ 24-5111

# 市県民税・国民健康保険税の申告

**2月16日(金)から申告が始まります！お忘れなく！**

平成30年度(平成29年分)市県民税・国民健康保険税の申告が**2月16日(金)**から始まります。詳しくは、後日お知らせします。日程表をご確認いただき、必要な書類を持参のうえ、申告してください。

申告をしなければならない人

平成30年1月1日現在、阿蘇市に住所がある人で次に該当する人など

○営業、農業、不動産、配当などの所得があった人

○給与所得者でその他の収入があった人

○年末調整が未済で控除などの追加がある人

○公的年金受給者で社会保険料などの控除を受ける人やほかの収入があった人

○国民健康保険や後期高齢者医療保険に加入されている人で非課税所得(遺族年金・障害年金)のみの人や無収入であった人

## 申告をしなかった場合

▼所得証明書などの交付ができません。

▼国民健康保険税、介護保険料、後期高齢者医療保険料、市営住宅の家賃や保育料の算定など多くの公的な手続きに支障をきたす場合があります。

※身体の不自由な人や高齢者の人で期間中、申告においでいただくことが困難な場合は、必ず連絡してください。

## 事業収入を有する人へ

事業収入を有する人は、収支の確認に必要な場合がありますので、事業用の通帳をお持ちいただきますようお願いいたします。併せて、平成29年1月1日から12月31日まで記帳がされているかご確認ください。

また、長期間記帳していなかった場合、合計記帳となる場合があります。合計記帳された期間は、通帳で明細が確認できませんので、銀行等の窓口でお申し出いただき明細書を取得していただく必要があります。

## 雑損控除の繰り越しについて

熊本地震による雑損控除を受けられた人で、平成28年分の所得金額から控除しきれなかった金額(繰越控除)がある場合は、申告によって平成29年分の所得金額から控除することができます。申告の際は、昨年の申告書の控えをご持参ください。

## 上場株式等の所得に係る個人住民税の課税方式の選択

上場株式等の配当所得・譲渡所得等がある人は、所得税と市・県民税とで異なる課税方式(申告不要制度、申告分離課税、総合課税)を選択できます。

課税方式を変更される人は、納税通知書が送達されるまで(例年6月上旬)に、確定申告書とは別に市県民税申告書をご提出ください。

借金、離婚、相続、遺言、交通事故、刑事・・・など、ひとりで悩まずお気軽にご相談下さい。

受付時間：平日9時～17時15分 TEL：0967-22-5223 ※完全予約制です。

法律相談料が変わりました。

- ・初回相談が、30分まで無料になりました！
- ・初回30分超また2回目以降は30分3500円です。

※経済的に余裕がない方は、法テラスの無料法律相談制度をご利用になれることがあります。お問合せ下さい。

## 阿蘇ひまわり基金法律事務所

阿蘇地域に根ざした法律事務所です。

熊本県弁護士会所属

弁護士 森 あい(もり あい)



〒869-2612 阿蘇市一の宮町宮地2005-8-203 (阿蘇市商工会一の宮支所となり)

広告

## セルフメディケーション税 制(医療費控除の特例)

健康の維持増進及び疾病の予防への取り組みとして一定の取り組み(特定健康診査、予防接種、定期健康診断、健康診査、がん検診)を行っている人が、自己又は自己と生計を一にする配偶者その他の親族のためにスイッチOTC医薬品(医療用から転用された医薬品)の購入費を支払った場合、1万2千円を超える額(最高8万8千円)を所得控除できる制度です。平成29年度の所得税、平成30年度市県民税から適用されます。

また、この特例を受ける場合、申告の際に、「一定の取り組み(特定健康診査、予防接種、定期健康診断、健康診査、がん検診)を行ったことの証明書(領収書や結果通知書)」と「セルフメディケーション税制の明細書」の添付が必要となります。

なお、従来の医療費控除との選択適用となるため、この特例の適用を受ける場合、従来の医療費控除の適用を受けることができませぬ。

## 事業主の皆様へ

平成29年中に給与、賃金などを支払った場合は、「給与所得の源泉徴収票」を作成し、すべての受給者に交付することになっています。

また、「給与支払報告書」は、職業形態、支払い金額にかかわらず、平成30年1月1日現在、受給者の住所のある市町村に、平成30年1月31日(水)までに提出してください。

## 平成29年中に支払った 保険料・税の納付証明書の発行

所得税の確定申告書を提出する際、納付証明書の添付は義務付けられておりませんが、国民健康保険税・介護保険料・後期高齢者医療保険料の支払額を証明するものを必要とされる場合は、納付証明書を発行(手数料は無料)しておりますので、本庁税務課ほけん課又は支所窓口にてお申し出下さい。

### ●問い合わせ

(国民健康保険税)  
▽市役所税務課  
☎22・3148

(介護保険料・後期高齢者医療保険料)  
▽市役所ほけん課  
☎22・3145

## 税申告で障害者控除が 受けられる場合があります (介護保険要介護認定関係)

障害者手帳などの交付を受けていない場合でも、次に該当する人で認定の基準を満たしている人は、平成29年の申告用として「障害者控除対象者認定書」により障害者控除を受けられる場合があります。

認定書の交付を希望する人は、ほけん課介護保険係にお問い合わせください。

### ●認定書の対象者(次のすべてに該当する人)

①平成29年12月31日現在(年の途中に死亡した場合はその日)で阿蘇市介護保険第1号被保険者に該当する人

②要介護認定を受けていて、認定基準を満たしている人(要支援は非該当)

③身体障害者手帳・療育手帳・精神障害者保健福祉手帳・戦傷病者手帳・原爆症認定書などを所持していない人

### ●認定の基準

基準に基づき、介護保険の認定情報などにより審査しますが、単に要介護度だけでなく、身体の障害の状態や認知症の状態による自立度も含めて判定します。要介護認定を受けている人であっても、必ず認定書の交付を受けられるとは限りません。

### ●申請方法

▽申請者 本人または親族

▽持参物 介護保険証、印鑑

▽申請先 市役所ほけん課

※申請用紙は、ほけん課または各支所市民係窓口にあります。市ホームページからもダウンロードできます。

※申請後、審査して郵送で交付します。窓口での即時交付はできませんので、時間に余裕をもって申請書を提出してください。

☎市役所ほけん課介護保険係  
☎22・3145

政府広報 | 国税庁

**確定申告書には  
マイナンバー記載**

本人確認書類の提示又は写しの添付も必要。  
マイナンバーカードなら1枚でOK!  
詳しくは▼国税庁マイナンバー

**五岳を望む聖地**

**あそ宮地墓地**

募集区画 5㎡より各種 全区画平地

☆ご連絡くださいご案内・ご説明いたします。 販売・・・有限会社石翔

阿蘇市一の宮町宮地4699 一の宮総合運動公園通り 電話 (0967) 22-6099

お気軽にお問い合わせ下さい。



## 永年の消防活動に功績

### 岩下二夫氏が瑞宝単光章受章

32年余の永きにわたり消防団活動に尽力し功績があったとして、岩下二夫氏（下井手）が瑞宝単光章を受章されました。

岩下氏は昭和51年に旧一の宮町消防団に入団し、町村合併後の平成21年3月に退団。市の統括副団長や消防団長を歴任しました。平成2年7月の豪雨災害では、早期より警戒にあたり、住民の避難誘導や被災者救援に尽力しました。火災出動はもとより、若い団員の育成、少年消防クラブ、女性消防隊の結成を成し遂げるなど、終始消防業務に誠実かつ忠実に貢献し、「阿蘇市の消防団の基礎を築いた」と高い評価を受けました。

表彰



受章を報告した岩下氏（右）

わだい



阿蘇の湧水でいれたコーヒーを提供  
豆から作ったプレミアムコーヒーも5杯限定で販売

## 阿蘇ならではの学園祭

### 阿蘇中央高校文化祭“湧穂祭”開催

阿蘇中央高校の文化祭「湧穂祭」が11月19日に阿蘇清峰校舎で開催され多くの来場者でにぎわいました。

「絆〜未来のキャンパスに描く友との絆〜」をテーマに行われた今回の文化祭は、バザー19店舗と17タイトルの作品を展示。農業食品科の出展ブースでは、生徒たちが作ったブロッコリーや大根などの野菜を販売し、開始1時間で完売する好評判りでした。また同校は全国でも珍しくコーヒー豆を栽培していることから、阿蘇の湧水でいれたコーヒーショップも出店。生徒自ら豆を焙煎したコーヒーを販売しました。

## 阿蘇が舞台の絵本完成

### 阿蘇市出身の佐藤明了氏が「あおぞらの木」を寄贈

阿蘇市宮地出身で屋久島在住の僧侶 佐藤明了氏が阿蘇を舞台とした絵本「あおぞらの木」を初出版し、11月15日に市役所を訪れ学校や図書館に絵本を寄贈しました。

佐藤明了氏は幼少時代を過ごした阿蘇を10年前に取材。絵本には野焼きなど阿蘇で昔から営まれていた生活を主体に家族のつながりが描かれています。絵本中のイラストは妻の佳志子さんが担当しています。

絵本「あおぞらの木」は阿蘇図書館と一の宮図書館で貸し出しを行っています。（27ページで紹介）

わだい



絵本を寄贈した佐藤氏（右から2人目）

わだい



下村さん（左から2人目）と盲導犬のロダン

## 歩くよろこび支えます

### 九州盲導犬協会が市民に盲導犬を貸与

11月27日に市役所で盲導犬の貸与式が行われ、(公財)九州盲導犬協会から下村津代さん(分2区)に盲導犬が貸与されました。今回貸与された盲導犬はレトリバーの「ロダン」(2歳9カ月)で、1歳から1年間の訓練の後、下村さんと過ごす2週間の共同訓練を終え、これから下村さんの盲導犬として約10年間活躍することとなります。

下村さんは、「ロダンは3頭目の盲導犬。これから音や香りを感じながら一緒に歩きたい」と感謝を述べました。県内ではロダンを入れて現在6頭の盲導犬が活躍しています。

## おごもり花公園が最優秀賞

### 平成29年度道路河川環境美化コンクール表彰式

平成29年度道路河川環境美化コンクールで手野地区の『おごもり花公園』(菅昇代表)が最優秀賞に選ばれ、11月17日に市役所で表彰式が行われました。受賞した菅氏は「本活動は観光客に対するやさやかなおもてなしにつながる。今後も皆さんとともに美化活動を継続して頑張りたい」と喜びを語りました。

●その他の受賞団体  
 【優秀賞】▼和みの花みち会  
 ▼いこいの村通り花の会  
 【佳作】▼四ツ江川ホテルの会  
 ▼大道花クラブ  
 ▼坂の上老人クラブ  
 ▼内牧花原川を守る会  
 ▼小嵐会

表彰



最優秀賞を受け取る菅代表

## 自然体験活動に永年貢献

### 市原正氏に社会教育功労者表彰

国立阿蘇青少年交流の家で自然体験活動などに永年携わったとして、文部科学大臣から社会教育功労者表彰を受けた市原正氏(福岡)が11月20日に市役所を訪れ受賞を報告しました。市原氏は昭和49年から現在まで40年以上の長期にわたり同交流の家の研修指導員として施設利用者の野外活動全般の指導・助言を行っています。平成16年には阿蘇野外活動連絡協議会の会長も務め、体験活動とおしりて地域の青少年教育活動全体に多大な貢献をしたことが評価され今回の受賞となりました。

表彰



受賞を報告した市原氏(中央)



## STOP！不法投棄

### 阿蘇中部建設振興会が不法投棄ごみを撤去

阿蘇市と産山村の建設業若手経営者で構成する阿蘇中部建設振興会（佐藤博文会長）が、11月25日に波野の市道沿いに捨てられた空き缶や可燃物などのごみ撤去作業を行いました。

現場は車両の通行量が多く不法投棄されたゴミが散乱しており、同会員18社が清掃作業を行い約130kgのごみを回収しました。

同会は地域貢献活動の一環として、日頃の作業経験を活かし危険な不法投棄現場の解消などボランティア活動を毎年実施しており、今年で12年目となります。

わだい



回収した不法投棄ゴミ

わだい



金賞を受賞した農業食品科1年生のみなさん

## 阿蘇のお米全国トップ5入り

### 阿蘇中央高校がお米の全国大会で金賞受賞

お米の全国大会にあたる『あなたが選ぶ日本一おいしいお米コンテスト』が山形県で開催され、阿蘇中央高校農業食品科の1年生40名が生産したミルキークイーンが高校生部門で金賞を受賞しました。

本コンテストには全国から465点のお米が出品。高校生部門では40校が出品し、上位5校が金賞に選ばれました。12月2日に行われた決勝大会で惜しくもグランプリは逃しましたが、同校が金賞を受賞したのは今回が4回目となり、阿蘇のお米が高品質であることを高校生たちが証明しました。

## 大相撲での活躍に期待

### 中西勇成さんが大相撲 境川部屋に入門

大関 豪栄道関や熊本出身の関取 佐田の海関が所属する大相撲境川部屋に文徳高校3年生の中西勇成さん（山田）の入門が決まり、12月25日に東京へ旅立ちました。

中西さんは5歳から三久保の阿蘇岩下相撲道場に通い始め、最近では選抜高校相撲宇佐大会団体優勝、国民体育大会団体2位など輝かしい成績を収めています。自身の夢であった境川部屋に入門した中西さんは「関取を目指して頑張りたい」と抱負を語りました。

中西さんは今年1月、初場所の前相撲で初土俵を踏みます。

わだい



境川親方（左）と中西さん（右）





表彰

中江岩戸神楽保存会の藤井繁長(左)と佐藤会長(中央)

## 神楽の保存と伝承に顕彰

### 中江岩戸神楽保存会が公德賞受賞

武道や体育、文化社会教育などの各分野で顕著な功績を残し、後進の育成などに献身尽力した団体などに贈られる第15回公德賞が中江岩戸神楽保存会(佐藤義勝会長)に贈られ、12月6日に佐藤市長へ受賞を報告しました。

中江岩戸神楽保存会は、昭和35年に発足。現在は中学2年生(73歳までの18名)で活動しており、4月～11月まで月一回の定期公演や九州各地で神楽を披露しています。

発足以来57年の永きにわたる伝統文化の保存と次世代への継承に務めてきたことが評価され、今回の受賞となりました。

## 新しい校舎建設工事に安全祈願

### 阿蘇西小学校災害復旧工事始まる

News



工事の安全を祈願する佐藤市長

熊本地震により被災した阿蘇西小学校校舎の災害復旧工事が工に伴う安全祈願祭が12月7日に工事関係者約50名が出席し執り行われました。

今回の災害復旧工事は、解体が完了した高学年棟校舎の新築及び低学年棟校舎と体育館の補修となっており、平成30年12月の完成を目標に、本格的な工事が始まります。

なお、地盤が傾いた影響により、高学年棟と同様に解体されたプールは先行して復旧工事が進んでおり、平成30年3月の完成を予定しています。



わだい

講師のさわやか福祉財団堀田力氏

## 地域の助け合いを広げよう

### 阿蘇市民フォーラム開催

地域の互助・共助を高め、地域全体で高齢者の生活を支える体制づくりを推進することを目的として11月22日に阿蘇体育館で市民フォーラムが開かれ、区長や民生委員、市民など約470名が参加しました。

フォーラムでは、さわやか福祉財団の堀田力氏から介護が必要になった場合の在宅生活、地域での助け合いや有償ボランティアなどの仕組みづくりについて講演が行われました。また、上役犬原と乙姫地区、大分県竹田市が生活支援の事例を発表。参考となる助け合い活動に参加者から関心が寄せられました。

## 熊本地震時の懸命な活動が評価

### 阿蘇市消防団が防災功労で内閣総理大臣表彰

平成29年防災功労者内閣総理大臣表彰に阿蘇市消防団が選ばれ、9月8日に総理大臣官邸で表彰式が行われました。

阿蘇市消防団は、昨年4月16日に発生した熊本地震の際、住家の下敷きとなった多数の住民を救助し、昼夜にわたり避難誘導、災害処理活動等を行いました。危険な状況の中、地域住民の生命・身体及び財産の保護に多大な貢献をしたことが高い評価を受けました。

本大臣表彰では、本年度全国38団体7個人が表彰されています。

表彰



表彰式に出席した梅野団長（左）

わだい



講師の渡辺千賀子さん

## 人権意識の高揚目指して

### 2017 阿蘇市人権フェスティバル開催

2017阿蘇市人権フェスティバルが11月30日に阿蘇体育館で開かれ、約300人の来場がありました。

人権週間に併せ、人権意識の高揚を図るために毎年開かれていたもので、記念講演や人権劇などのステージ発表のほか、人権絵画やポスター、標語などの展示、障害者就労支援施設などによる販売が行われました。

講演では、国内外で活躍しているソプラノオペラ歌手の渡辺千賀子さんが、歌を交えながら自身の経験を踏まえて差別のない社会を願って話しました。

## 災害時の食と備え

冷たい雨の降る9月22日、やすらぎ交流館で、地域で出来る災害時の食と備えについて波野支部主催の研修会を行いました。

この日は、災害を想定して薪の釜戸を使った料理に挑戦しました。おこげのご飯、持ち寄った野菜で作った汁物、残り火で焼いた根菜や保存食のかき餅、懐かしい味にみんな笑顔が絶えませんでした。災害時の備えについては行動も大切です。ずっと波野に住んでいる人が多いので、普段からの近所付き合いが親密です。まるで家族のように、ご近所さんがどこに居るかもわかります。たとえば、お隣さんの居る場所を聞かれば、「今この時間な

食改 だより 

ら、あそこにおるよ」と、いうように。横のつながりは強いですが、いざ何かあった時のために、区長さんを軸にした地区単位、または組織単位でもいいので避難訓練をして、災害時に備える必要があると思います。

（波野支部）





全国大会出場者紹介と結果

●書道【結果】 (10.23 / 東京都)

改組 新 第 4 回日本美術展覧会

【入選】 題名「やすみしし」 綾部 さよ子 (古神 3 区)

●サッカー (12.23 ~ 25 / 静岡県)

ミズノ全国ルーキーリーグ交流大会

浦崎 海聖 (大津高校 1 年 / 阿蘇中学校出身)

第 13 回阿蘇市民地域対抗駅伝大会結果

(12.3 / 阿蘇市役所前)

●大会結果

【優勝】宮地 A 【準優勝】内牧 A 【第 3 位】阿蘇西 A

●最優秀賞

古木 愛莉 (宮地 A)

●優秀賞

原住 唯 (阿蘇西 A)、今村 美樹 (内牧 A)

●敢闘賞

山本 怜音 (尾ヶ石)、吉岡 直輝 (中通)

●区間賞



区間	氏名	チーム	区間	氏名	チーム
1 区	岩下 翔哉	宮地 A	7 区	田辺 幸久	内牧 A
2 区	中嶋 貴則	内牧 A	8 区	塚本 大樹	宮地 A
3 区	杉島 博幸	阿蘇西 A	9 区	森 真叶	碧水
4 区	井 里奈乃	古城	10 区	道園 彩純	宮地 A
5 区	上野 雄一郎	阿蘇西 A	11 区	古木 愛莉	宮地 A
6 区	徳澄 聖也	宮地 A	12 区	原住 宙	阿蘇西 A



優勝 宮地 A



準優勝 内牧 A



第 3 位 阿蘇西 A

(敬称略)

国道 57 号北側復旧ルート  
二重峠トンネル工事進捗状況  
(12 月 19 日現在)

大津側進捗  
374m/1,659m

阿蘇側進捗  
109m/2,000m

23%

本坑 L=3,659m

5%

1,100 万<sup>(税別)</sup> ~  
安心の平屋  
「木の家」

広告

良質の住宅をできるだけお安くご提供します



県民住宅協同組合

熊本市中央区水前寺4-54-4 ☎096-213-1500  
営業時間/9:00~18:00、年中無休  
会社法人等番号 3300-05-009148

☎0120・1500・78

即図面・見積もり作成します(無料)。

指 名 願

## 阿蘇市競争入札参加資格審査申請書の追加受付を実施します

財政課 管財契約係 ☎ 22-3204

受付期間や提出書類など

- **受付期間**  
2月1日(木)～28日(水)  
※午前9時～正午及び午後1時～午後5時  
※土曜、日曜、祝日は除きます。
- **受付場所**  
〒869-2695 熊本県阿蘇市一の宮町宮地 504 番地 1  
阿蘇市総務部 財政課管財契約係(本庁舎 2 階)
- **受付業種**  
▷ 建設工事  
▷ 測量・建設コンサルタント等  
▷ 物品・業務委託(建設工事関係を除く)
- **提出方法**  
郵送(2月28日(水)必着) ※阿蘇市内業者は持参提出も可能です。
- **有効期間**  
平成30年4月1日から平成31年3月31日まで
- **提出書類**  
① 提出書類の詳細は阿蘇市ホームページでご確認ください。  
② 様式は全て阿蘇市指定様式です。他の様式は使用できませんのでご注意ください。(一部任意様式可。)  
③ 書類順にA4ファイルに綴じて提出してください。(ホッチキス・クリップ不可)  
④ A4ファイルの表紙及び背表紙に「阿蘇市競争入札参加資格審査申請書」及び「社名」を明記してください。
- **その他**  
▷ 様式は阿蘇市ホームページからダウンロードできます。  
▷ 郵送による提出の際は、返信用封筒を同封してください。  
▷ 阿蘇市の競争入札参加資格は、阿蘇医療センターでも適用されます。  
▷ 本申請は追加受付となりますので、平成29年度に申請し希望業種に変更のない方は、申請の必要はありません。

**平**成30年度に阿蘇市が発注する建設工事、測量・建設コンサルタント等業務、物品の購入(製造及び修理を含む)及び業務委託(建設工事関係を除く)への入札参加を希望される方

は、次のとおり「競争入札参加資格審査申請書」の提出が必要になります。期限内に必ず申請書の提出をお願いします。

CITY INFORMATION

# めがね・補聴器・時計・宝飾・金・プラチナ高価買取

## 阿蘇で唯一の認定補聴器技能者の店

### 阿蘇品 伸二

・認定眼鏡士 SS級  
 ・認定補聴器技能者 (登録番号18-2935)  
 ・古物商許可証 第931120000255号

■営業時間/8:30-19:00  
■定休日/1月1日～4日



## あそしな時計店

熊本県阿蘇市一の宮町宮地1943-2

TEL/FAX 0967-22-3619  
携帯電話 090-4678-2995

あそしな時計店 検索

URL: <http://asoshina-tokai.com>  
E-mail: [yspqj409@yahoo.co.jp](mailto:yspqj409@yahoo.co.jp)



広告



国民年金

納めた国民年金保険料は全額が社会保険料控除の対象です

ほけん課 国保・年金係 ☎ 22-3145

概要

- 平成 29 年 1 月 1 日から 10 月 2 日までの間に保険料の納付があった方には、11 月上旬に「社会保険料(国民年金保険料)控除証明書」が送付されます。
- 平成 29 年 10 月 3 日から 12 月 31 日までの間に、はじめて保険料の納付があった方については、2 月上旬に社会保険料控除証明書が送付されます。

お問い合わせ 熊本東年金事務所 ☎ 096-367-2503

**国** 民年金保険料は所得税法及び地方税法上、健康保険や厚生年金などの社会保険料を納めた場合と同様に社会保険料控除としてその年の課税所得から控除されます。年内(平成 29 年 1 月～12 月)に納めた保険料について「社会保険料(国民年金保険料)控除証明書」が日本年金機構から毎年 11 月上旬と 2 月上旬に送付されます。

ポイント

●将来の大きな支えになります

国民年金は 20 歳から 60 歳までの人が加入し、保険料を納める制度です。国が責任をもって運営するため、安定しており、年金の給付は生涯にわたって保障されます。

●老後のためだけのものではありません

国民年金には、年をとったときの老齢年金のほか障害年金や遺族年金もあります。障害年金は、病気や事故で障害が残ったときに受け取れます。また遺族年金は、加入者が死亡した場合、その加入者により生計を維持されていた遺族(「子のある配偶者」や「子」)が受け取ることができます。

「学生納付特例制度」と「若年者納付猶予制度」

●学生納付特例制度

学生の方は一般的に所得が少ないため、ご本人の所得が一定額以下の場合、国民年金保険料の納付が猶予される制度です。対象となる学生は、学校教育法に規定する大学(大学院)、短期大学、高等学校、高等専門学校、専修学校及び各種学校(修業年限 1 年以上である課程)、一部の海外大学の日本分校に在学する方です。

●納付猶予制度

学生でない 50 歳未満の方で、ご本人及び配偶者の所得が一定額以下の場合に、国民年金保険料の納付が猶予される制度です。(平成 28 年 6 月以前の期間は、30 歳未満であった期間が対象となります。)

20 歳になったら国民年金

国民年金は、年をとったときやいざというときの生活を現役世代みんなで支えようという考えで作られた仕組みです。

# お知らせ

**ストップ温暖化！天ぶら油を地域エネルギーに！**

天ぶら油(家庭廃食油)の回収キャンペーンを県内で実施します。ご家庭で出た廃食油を、次の回収場所にお持ちください。回収した廃食油はBDF(バイオディーゼル燃料)となり、ディーゼル車両や発電機等で利用されることで、二酸化炭素(CO<sub>2</sub>)排出量の削減につながります。

### ●期間

1月4日(木)～2月28日(木)

### ●回収場所 市役所市民課

内牧支所、波野支所

### ●回収可能な油 天ぶら油等の植物油

※動物油(ラード等)、鉱物油(エンジンオイル等)は回収できません

### ●回収方法 天かす等のゴミを除き、ペットボトルや油

購入時のプラスチック容器等に入れて回収場所にお持ちのうえ、設置してある容器に身を移してください。

※ご自宅から持参した入れ物は、お持ち帰りをお願いいたします。

(問)市民課生活衛生係  
☎22・3135

### 《1月の主な催し》

- 1/6(土) 消防団出初式 阿蘇郡市マラソン大会
- 1/7(日) 成人式
- 1/14(日) 旬菜家庭料理レストラン

## 老後に備え農業者年金に加入しませんか？

農業者年金は、農業者だけが加入できる安全・安心な公的年金です。少子高齢化による加入者数の変化や財政事情に左右されません。

### ●農業者年金ならではの6つのメリット

▽農業者なら誰でも加入できます(国民年金第1号被保険者で、年間60日以上農業に従事する20歳以上60歳未満の人)

▽積立方式で安定した財政運営

▽80歳までの保証が付いた終身年金です

▽保険料は自分で決められ、いつでも変更できます(月2万円から6万7千円まで)

▽保険料は全額所得控除の対象です

▽保険料の国庫補助制度があります(要件あり)

(問)阿蘇市農業委員会事務局  
☎22・3254

# 講座

**阿蘇光インターネット活用塾をオープンします**

1月22日(月)午前10時から最新機器を用いた無料体験コーナーをオープンします。生活をもっと便利で快適なものにできるIoT機器を準備し、『阿蘇光インターネット』を身近に感じていただく空間をご提供いたします。お気軽にご来場ください。

### ●ところ

阿蘇市小里656-1

### ●内容

さまざまな家電製品をインターネットに繋ぎ、情報をやり取りするIoT機器の体験。その他、離れて暮らす家族をインターネットを通じて見守る方法の紹介など。

### ●利用時間

平日10時～17時(常設となり、係員がご案内いたします。)

### ●参加費

無料

### ●参加費

無料

### ●参加費

無料

### ●参加費

無料



# 相談

**熊本県子ども・若者総合相談センター出張相談会in高森**

これからの将来が不安、人間関係で悩んでいる、学校に行けない・行きたくない、学校を辞めてしまったり、働く気がおきかない等、さまざまな悩みや心配されていることについてご相談ください。本人はもちろん、家族、関係者の方でも大丈夫です。一人で抱え込まず、お気軽にご相談ください。

### ●とき

1月10日(水) 10時～16時(15時30分までにご来所ください。)

### ●ところ

高森町総合センター中会議室(高森町役場横)

### ●料金

無料

### ●対象

主に15歳～39歳までの方とそのご家族、友人、知人、支援者など

### ●相談センター

熊本県子ども・若者総合相談センター(ここん)

### ●相談センター

熊本市東区月出三丁目1-120 熊本県精神保健福祉センター2階

### ●相談センター

☎096・387・7000

### ●相談センター

(月～金 8時30分～21時)

### ●相談センター



## “がまだすばい阿蘇” 劇団とんぼ座特別公演

昨年2月公演のリクエストにお応えし、片岡鶴太郎の姪、山崎卑弥呼座長率いる「劇団とんぼ座」の感動の舞台がやってくる！

- とき 2月16日(金)～18日(日)・2月23日(金)～25日(日)
- ところ・主催 **ホテル角萬** ●前売券 ￥2,500 (全自由席・消費税込)
- 友情出演 米村歌謡教室 あそBOYカラオケ会 砦干会 ぎよくせん会 西川扇佑杏の会 マリオン・寿歌謡教室
- 後援 阿蘇市観光協会 阿蘇温泉観光旅館協同組合
- 問合せ ホテル角萬 ☎0967-32-0615
- 宿泊 阿蘇温泉観光旅館協同組合 ☎0967-34-1600

### チケット発売中！

#### 【プレイガイド】

- ・みやはら内牧店
- ・JA阿蘇内牧店舗
- ・四季彩いちのみや
- ・Aマート南小国
- ・ローソンチケット(ローソン各店)
- ・チケットぴあ(セブンイレブン各店)

広告



今回はコギダス(阿蘇サイクルツーリズム学校)に様々な助言を頂いている九州各地のサイクリング専門家の集まり「阿蘇サイクリストコンソーシアム」のメンバーをご紹介します。

2018.1

SPECIAL ISSUE Vol.12

# ASO CYCLING TOURISM 通信

「阿蘇×自転車」のイマをお知らせする！阿蘇サイクルツーリズム通信

## 「阿蘇サイクリストコンソーシアム」メンバー紹介

 <p><b>正屋(株式会社ジラボ)</b> <b>岩崎 正史さん</b></p> <p>福岡市でサイクルショップを営む。地元で様々な協議会に参加しサイクリングとまちづくりを推進。阿蘇でも震災のあとを訪ねるサイクリング等を実施。日本を代表する自転車選手をサポートするメカニック。</p>	 <p><b>クロスロードバイク</b> <b>宮本 利徳さん</b></p> <p>福岡県でサイクルショップを営む。自転車どう遊ぶかの提案、コースづくりは超一流。自身もサイクリストで自転車の腕前は上位入賞を常に争うほど。</p>	 <p><b>ALWAYS BICYCLES</b> <b>長田 大介さん</b></p> <p>大分市でサイクルショップを営む。長年、ゴールデンウィークにお客さんのチームと阿蘇でのサイクリングを実施。ロードを走り回り、そのノウハウは多くの人を魅了。</p>	 <p><b>Playing Factory Mitsui</b> <b>三井 寿展さん</b></p> <p>延岡市でサイクルショップを営む。ストライダーやマウンテンバイクを使ったイベントや主要な大会を21年間継続。九州のマウンテンバイク業界を引っ張ってきた中心人物の一人。</p>	 <p><b>大藪サイクル</b> <b>大藪 建二さん</b></p> <p>山鹿市でサイクルショップを営む。サイクリングの初心者向けに色々なイベントなどを実施！熊本県の自転車業界の大ベテラン。</p>
 <p><b>熊本県サイクリング協会</b> <b>高田 吉彦さん</b></p> <p>阿蘇を含め県内各地でサイクリング大会を主催、協力。関連団体の事業に参加し、サイクリングの普及、振興を目的に活動！当協会の理事長を務める。</p>	 <p><b>Tea room 茶のこ</b> <b>松崎 猛さん</b></p> <p>南小国町でサイクリストが集うカフェを営む。サイクリストでありユニフォームデザイナー。冬の阿蘇で開催されるロードレース「九州Heaven Ride」という道なき道走るイベントを実施。</p>	 <p><b>トリムカンパニー</b> <b>橋本 幸太さん</b></p> <p>南小国町でサイクルツアーを行う会社を営む。今年開業したばかりのピチピチの会社であり、マウンテンバイクを使った様々な阿蘇の楽しみ方を提案。</p>	 <p><b>Nao's BASE</b> <b>松山 直樹さん</b></p> <p>バイクトライアルという競技のプロライダー。内牧でサイクルショップを営む。コギダス協議会の会長でもあり、阿蘇に自転車文化を根付かせるため奮闘中。</p>	 <p><b>蘇山郷</b> <b>中尾 公一さん</b></p> <p>内牧の温泉宿蘇山郷に勤務。自身もサイクリストとして宿泊客にガイドサイクリングを行うなど、精力的に活動。全国のロードバイク愛好者から「コルナゴ部長」として親しまれている。</p>
 <p><b>CLAMP</b> <b>高野 恭司さん</b></p> <p>内牧でレンタサイクルやサイクリング体験等を実施。阿蘇のフィールドを活用してお客さんに阿蘇の大自然を満喫してもらうことが信条。</p>	 <p><b>ASO 田園空間博物館</b> <b>下城 卓也さん</b></p> <p>道の駅阿蘇のマネージャー。サイクリストに対する駐車場提供サービスや地域のお店にサドルラックの設置を行うなど、地域にサイクルツーリズムの定着を図る。</p>	 <p><b>阿蘇中央高等学校</b> <b>宮下 勇さん</b></p> <p>八代農業高等学校泉分校でマウンテンバイク部を指導していた教諭。同校の卒業生には今でもオリンピックを目指して競技を続けている人も。</p>	<p>紹介したメンバーは、九州におけるサイクルツーリズムの第一人者ばかり。このメンバーが一同に集う「阿蘇サイクリストコンソーシアム」は、九州各地のサイクリング専門家の知識や経験を聞く貴重な場になっています。</p> <div style="display: flex; align-items: center;">  <div style="border: 1px solid black; padding: 5px; display: flex; align-items: center;">  <span>「阿蘇サイクルツーリズム学校」 フェイスブックやっています！</span> </div> <div style="margin-left: 20px;"> <div style="border: 1px solid black; padding: 2px 10px;">コギダス</div> <div style="border: 1px solid black; padding: 2px 10px; display: flex; align-items: center;"> <input type="text" value="検索"/>  </div> </div> <div style="margin-left: 20px;">  </div> </div> <p>お問い合わせ：経済部観光課 ☎22-3174</p>	

家族や身近な人との関係を見つめ直し、  
人権や差別について話し合う機会を持ちましょう。

# 人権作文

自分を変える

阿蘇中学校三年 森田 寛奈 かんな

「小学生の頃から何ひとつ変わってないね」  
中学二年の終わり、母に言われた言葉だ。

私は悔しくて悔しくてたまらなかった。自分では頑張っているつもりだった、この時まで。私は母に、この言葉を言われて(変わってやる。今に見てろ。)と、思った。(今までの自分ではだめなんだ。)と、思った。

それから、私は何がだめなのかを考えた。頭に浮かんだのは、提出物がしつかりしていないこと、自分のことを母や周りの人に任せていること、考えろとたくさん出てきて、母に言われるのもしよがないと思えてきた。

そして、私は三年生になった。この機会を利用して、自分を変えようと思い、学級委員に立候補した。それからは、たくさん頑張った。挨拶をはじめ、クラスの号令や注意、提出物など、すべきことを自分から行った。毎日、毎日、忙しかったけれど、私は母に変わったことを証明してやりたくて、必死に頑

張った。

一番頑張ったことは、合唱コンクールだ。クラスで練習するときは、強弱について声をかけたり、すぐに歌えるよう準備させたり、先頭に立って声をかけてきた。そうしているうちに、クラスに声をかけた時に手伝ってくれる友だちも出てきた。うれしかった。みんながまとまっていくのを感じた。

ある日、職員室に入ると、「爽やかだね。」

と、声をかけられた。また、英語の先生に、「最近変わったね。」

と、言われるようになった。とてもうれしかった。そして、とてもすがすがしい気分になった。私は実感した。自分を変えたのだ、と。

三年生二学期の共通プレテストの結果を母に見せた時のことだ。いつもは、「こんな点数で高校にいけると思っているの。」

と頭ごなしに言われていた。しかし、今回は違った。

「志望校変えずに、がんばりなさい。」

そう言ってもらえた。私は、頑張つてよかったなと思つた。

変わろうと頑張ってきたことが認めてもらえた気がした。私は感謝している。母は自分を変えるきっかけを与えてくれたのだ。そして、どんなに忙しくても、学級委員の仕事や自分のことを頑張ることができたのは、あの言葉があったからだ。お母さん、ありがとう。

## 先生からのコメント

三年生になり初めて学級委員となった寛奈さん。二年生まで前に立つ機会がそう多くはなかったのですが、積極的にクラスで声を出し、自分から手を挙げてクラスの仕事をやる姿に、だんだんとクラスメートが寛奈さんをクラスのリーダーとして信頼していくのが感じられました。残りわずかなとなった三年三組での時間。充実したものになるよう最後まで学級委員として頑張つてほしいと思います。

## 人権作文

平成28年度 阿蘇市人権作文集「かけはし」より ※学年は平成28年度時点。

## 養護老人ホーム あそ上寿園 2018年3月オープン!

旧乙姫小学校のグラウンドに建設中です 阿蘇市乙姫1600-1

入所ご希望の方は、住所地の市町村へお尋ねください。  
※収入に応じて費用負担があります



社会福祉法人 致知会(ちちかい)  
〒861-2401阿蘇郡西原村大字鳥子3072  
TEL:096-279-1121 担当:藤本基子



広告



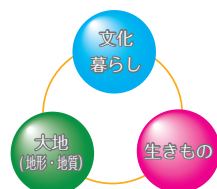

ジオパークは、地球の活動が作り出す大地、そこで育まれる生きものや恵み、それらを人々が活用し築きあげる文化を、**観て、遊んで、味わい**、地球と私たちの暮らしの『つながり』を知り、地球とより良く暮らすことを考えるきっかけとなる場所です。

阿蘇ユネスコジオパークの **HOT** な話題をお届け。

# カルデラ暮らし

ASO UNESCO GLOBAL GEOPARK ASO UNESCO GLOBAL GEOPARK ASO UNESCO GLOBAL GEOPARK ASO UNESCO GLOBAL GEOPARK

## 阿蘇ユネスコジオパークの魅力って何？

前回のカルデラ暮らしでは、阿蘇と同じ世界有数規模のカルデラをもつアメリカ「イエローストーン国立公園」と阿蘇の魅力について紹介しました。今回は阿蘇カルデラについて更に迫ります。

### 阿蘇カルデラは、阿蘇ユネスコジオパークの最大の特長！

阿蘇ユネスコジオパークの最大の特長は、数十万年にわたる火山活動で作り出された世界有数の巨大なカルデラ、そしてその中に、多様な火山群と、人間の歴史・文化が存在することです。

他のカルデラの例として、北海道の屈斜路湖や洞爺湖があります。また、鹿児島県・桜島の前に広がる錦江湾も、「始良カルデラ」に海水が流

れ込みできたものです（桜島は、この始良カルデラの中央火口丘にあたります）。このように、カルデラの多くは湖になっていたり、海底に存在していたりして、阿蘇のように陸上にあって、明瞭な形を残し、約5万人もの人々が生活をしているカルデラは珍しいものなのです。

### 巨大噴火がもたらした影響

阿蘇カルデラは、4回にわたる巨大火砕流噴火の結果生じたもので、その中でも最も大規模だと考えられている Aso- 4 (※) 火砕流の一部は海を越えて山口県まで到達したことが分かっています。なぜ海を越えることができたのかというと、海に到達した火砕流のうち、中に含まれる軽石などが海面に浮き、その軽石の上を後からきた火砕流が這っていきます。次々に押し寄せる火砕流がこの流れを繰り返し、海面に通り道ができたと考えられます。また、火山灰は、はるか遠くの北海道東部で厚さ15cmも積もっていたことが確認されており、それほど大量の火砕流・火山灰を噴出する規模であったことがわかります。

壮観な景色を持つ宮崎県の「高千穂峡」や大分県豊後大野市にある「原尻の滝」などは、この阿蘇火砕流が冷え固まって石になり、水の浸食により作り出されたものですので、阿蘇の噴

火が起こらなければ、これらの景観は存在しなかったのです。

阿蘇火山は、日本全土にあらゆる影響を及ぼした「スーパーボルケーノ」です。私たちは現在も、阿蘇火山に敬意を払い、阿蘇神社や国造神社の農耕祭事など、文化を伝承し、その恵みを受けて生きているのです。



北海道で確認された Aso- 4 の火山灰堆積層

※ 1回目～4回目の噴火やその火砕流をそれぞれ Aso- 1～Aso- 4、と呼びます。



United Nations  
Educational, Scientific and  
Cultural Organization



ASO  
UNESCO  
Global Geopark

### 阿蘇ジオパーク推進協議会

〒869-2232 熊本県阿蘇市赤水1930番地1 阿蘇火山博物館内

TEL: 0967-34-2089 FAX: 0967-34-2090

公式ウェブサイト: <http://www.aso-geopark.jp/> フェイスブック: <https://www.facebook.com/AsoGeopark/>



阿蘇医療センター

〒869-2225 阿蘇市黒川 1266

☎ 34-0311 / ☎ 34-2273

地域医療!

# 阿蘇医療センター通信

Aso Medical Center

#27

インフルエンザ感染防止のため

## 面会制限を実施します

当院ではインフルエンザの流行時期になりましたら面会制限を開始します。

入院中の患者さんの中には免疫力が低下し、感染症にかかりやすい状態の方がいらつしゃいます。また、インフルエンザにかかると重症化しやすく、院内に蔓延する可能性もあります。

そのため、下記のとおり面会を許可する方を制限しますので、お越しいただいても面会が出来ない場合があります。事前にご家族、親戚、ご友人の方にも面会制限についてお知らせください。

### ●面会時間について

インフルエンザの流行時期に限らず、入院患者さんの療養の妨げにならないよう常時面会時間を定めています。(面会制限時も通常時も面会時間に変更はありません。)

▼平日 午後1時～午後8時まで

▼休日 午前10時～午後8時まで

インフルエンザ等の感染症から入院患者さんを守るために、ご理解とご協力をお願いします。

### 面会制限の内容

- ①面会のご家族のみとさせていただきます。(親戚の方はご遠慮ください。)
- ②ご家族でも中学生以下の方の面会をご遠慮ください。
- ③面会される場合、必ずマスク着用をお願いします。
- ④病室への入退室の際は、備え付けの手指消毒剤での手洗いをお願いします。
- ⑤発熱や風邪症状のある方、インフルエンザを発症しているご家族がいる方の面会は、固くお断りします。
- ⑥介助等で面会時間外に面会が必要な方以外は、面会時間外の面会を固くお断りします。面会時間外での面会は事前の許可※が必要となります。

※介助等で面会が必要な方で、担当医師が許可した方。

### マスクの着用方法



①鼻のワイヤーを曲げる

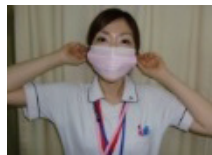

②耳に掛ける



③鼻の形に合わせる

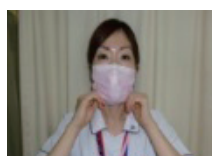

④あごを覆うようにヒダを伸ばす

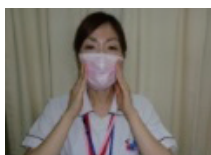

⑤頬の部分を密着させる

#### Point

隙間があると効果が半減します。

### インフルエンザに「かからない・うつさない」ために

インフルエンザは、感染した人の咳、くしゃみで発生する飛沫を吸い込む事などで感染します。

#### 咳エチケット

- 咳、くしゃみがあるときはマスクをしましょう
- 咳が出るときはティッシュで口、鼻を覆いましょう
- 使ったティッシュは直ぐに捨てましょう
- 咳、くしゃみの後は手洗いをしましょう
- 咳が出る時は他の人と1m以上離れて座りましょう

人混みは不特定多数の人と接するため感染の危険が高まります。人混みはなるべく避けましょう。

乾燥した空気はインフルエンザウイルスが活発になるので、適度な湿度(40～60%)を保つことも対策の一つです。

インフルエンザウイルスはアルコールが良く効きますのでアルコール手指消毒薬を使用する事もおすすめです。





## 新刊案内

just published

### 『あおぞらの木』

母親を亡くした小学1年生の少年あおぞらは、阿蘇の祖父母の家で暮らすことになった。ある日、祖父があおぞらを、くぬぎ林へ連れていき…。美しい阿蘇の四季を舞台に描く、再生の祈りをこめた物語。



佐藤 明了 / 文  
(ラグーナ出版)

### 『しょせん幸せなんて、自己申告。』

思えば私の人生は「縁と運と努力」の連続でした。売れない“潜伏期間30年”を経てメジャーデビューした綾小路きみまろが大事にしてきた、ちょっとまじめなお話。生き方から人生の終い方までを綴る。



綾小路 きみまろ / 著  
(朝日新聞出版)

### 『実践事例でわかる獣害対策の新提案』

野生鳥獣による農作物の被害が減らない理由と対策の基本・加害獣別の対処法をわかりやすく解説。捕獲獲物の活用など、地域ぐるみの取り組みも多数紹介する。



農業共済新聞 / 編  
(家の光協会)

### 『戦の国』

神にならなければ、通れぬ道がある。桶狭間から大坂の陣まで、日ノ本が造られた激動の55年を、織田信長、上杉謙信、明智光秀、大谷吉継、小早川秀秋、豊臣秀頼の六傑の視点から描く。連作歴史長編。



冲方 丁 / 著  
(講談社)

## お知らせ

library information

### おはなしアップルのおはなし会

- とき 1月27日(土) 午後2時から
- ところ 阿蘇図書館研修室

## 移動図書館

bookmobile

### ●阿蘇・一の宮地区 (1月12日(金)・2月2日(金))

西役犬原公民館	9:40 ~ 10:00
▼	
竹原公民館	10:05 ~ 10:25
▼	
坊中公民館前	10:35 ~ 10:55
▼	
佐伯商会前	11:00 ~ 11:10
▼	
赤水駅前	11:30 ~ 11:50
▼	
宮本酒店前	11:55 ~ 12:15
▼	
坂梨公民館	15:00 ~ 15:20
▼	
古城公民館	15:30 ~ 15:50

### ●波野地区 (1月16日(火)・2月6日(火))

波野保健福祉センター	11:40 ~ 12:00
------------	---------------

※天候や道路状況により巡回を中止することもありますのでご了承ください。



末永く  
自分の歯で  
美味しいものを  
食べられるよう  
歯の治療・ケアを  
しましょう

医療法人社団 坂梨会  
阿蘇温泉病院

# 歯科

月曜日～金曜日【予約制】

お問い合わせ:0967-32-0881(代表) お気軽にお問合わせ下さい

むし歯・歯周病  
入れ歯の不調  
その他  
お口に関する事で  
お困りの方

## 子育て

### のんびり広場 (波野保育園内 ☎ 24-2800)

- 1月10日☎ お正月遊びを楽しもう
- 1月17日☎ ポンポンマスコットをしてみよう
- 1月24日☎ ゆび編をしてみよう・誕生会・計測日
- 1月31日☎ 鬼のお面を作ろう

### すくすく広場 (一の宮子育て支援センター ☎ 22-4539)

- 1月 4日☎ お正月遊びをしよう
- 1月 9日☎ たこあげをしよう
- 1月11日☎ アートで遊ぼう
- 1月16日☎ ハンドメイドの日
- 1月18日☎ 図書館へ行こう
- 1月23日☎ 誕生会・計測日
- 1月25日☎ エコクラフトで小物作り **要予約**
- 1月30日☎ エコクラフトで小物作り **要予約**
- 2月 1日☎ 鬼のお面作り

### ぴよぴよ広場 (阿蘇市子育て支援センター ☎ 32-3843)

- 1月10日☎ ほっとタイム・計測日・体験おやつ作り **要予約**
- 1月17日☎ 英語で遊ぼう・お話し
- 1月24日☎ 誕生会・お話し・体験試食会 **要予約**
- 1月27日☎ パパと遊ぼう(車を作って遊ぼう) **要予約**
- 1月29日☎ 鬼を作ろう
- 1月31日☎ プチ♡ハンドメイド **要予約**

### さくらんぼ広場 (あそひかり幼稚園内 ☎ 22-0089)

- 1月17日☎ お正月遊びをしよう
- 1月24日☎ お正月遊びをしよう

### Yっ子広場 (熊本 YMCA 黒川保育園内 ☎ 34-0402)

- 1月12日☎ 観劇会(人形劇) **要予約**
- 1月22日☎ 観劇会(創作劇) **要予約**

### ポップ広場 (阿蘇中央幼稚園内「南教室」 ☎ 32-3643)

- 1月12日☎ 寝相アート **要予約**
- 1月15日☎ わらべ歌ベビーマッサージ **要予約**
- 1月19日☎ 2歳児クラス交流会 **要予約**
- 1月22日☎ 1歳児クラス見学会 **要予約**
- 1月26日☎ クッキング～おはぎを作ろう～ **要予約**
- 1月29日☎ 鬼のお面作り **要予約**

### さぼさぼ広場 (古城保育園内 ☎ 22-0380)

- 1月 9日☎ お正月遊びを楽しもう **要予約**
- 1月23日☎ 手話教室 **要予約**
- 1月30日☎ ベビーマッサージ **要予約**
- 2月 3日☎ お遊戯会観覧 **要予約**

※天候や講師の都合により日程が変更する場合がありますので、ご了承ください。

## 在宅医

※診療時間：午前9時～午後5時  
※受診の際は必ず保険証をご持参ください。

- 1月 7日☎ 大阿蘇病院 ☎ 22-2111
- 1月 8日☎ 問端内科 ☎ 32-0102
- 1月14日☎ 阿蘇温泉病院 ☎ 32-0881
- 1月21日☎ 市原胃腸科外科 ☎ 34-1211
- 1月28日☎ 松見内科クリニック ☎ 22-0260

## 健診

※場所：一の宮保健センター (☎ 22-5088)  
※対象者には個別に通知しています。

- 1月 9日☎ 7～8カ月児健診 H29.5生
- 1月16日☎ 4カ月児健診 H29.8.16～9.15生  
もうすぐ1歳健診 H29.2生
- 1月23日☎ 3歳児健診 H26.6生
- 1月30日☎ 1歳6カ月児健診 H28.5生

## 相談

### 心配ごと相談

- 1月11日☎・25日☎ 9:30～12:00 阿蘇保健福祉センター  
☎阿蘇市地域包括支援センター ☎ 32-5122

### 法律相談 (民事・家事・刑事などに関すること) **要予約**

- 1月11日☎ 9:30～12:00 阿蘇保健福祉センター  
☎阿蘇市地域包括支援センター ☎ 32-5122

### 年金出張相談 (国民年金・厚生年金) **要予約**

- 1月15日☎ 一の宮保健センター
- 1月11日☎・1月22日☎ 農村環境改善センター(内牧)  
※時間はいずれも 10:00～15:00  
☎阿蘇市東年金事務所 ☎ 096-367-2503

### 消費生活相談

- 1月17日☎ 10:00～15:00 内牧支所  
☎阿蘇市生活相談センター ☎ 22-3364

### 認知症カフェ (相談や悩みを語り合える憩いの場)

- 1月10日☎ 10:00～13:00 阿蘇保健福祉センター
- 1月11日☎ 10:00～13:00 一の宮高齢者センター  
☎阿蘇市地域包括支援センター ☎ 32-5122

### 障がい者相談 (就業・生活)

- 1月16日☎ 10:00～12:00 阿蘇市役所 2階会議室  
☎市役所福祉課 ☎ 22-3167

### あそ若者就労相談会

- 1月22日☎ 10:00～16:00 ハローワーク阿蘇  
☎たまな若者サポーターズ ☎ 0968-74-0007



## 寄付

### 【阿蘇市社会福祉協議会（香典返し）】

(11月30日受付分まで)

寄付者	続柄	物故者	(行政区)
津留 勝幸	亡妻	眞紀美	(北1区)
三村 治喜	亡母	マサコ	(東2区)
江藤 美鈴	亡母	トヨ子	(内牧1区)
竹原 美智	亡夫	政義	( 枳 )
家入 きみよ	亡母	ハル中	( 的 石 )
水野 シサ子	亡夫	平	( 檜木野 )
藤井 好夫	亡妻	フジ子	( 滝 水 )
阿南 文子	亡夫	親夫	(小国町)

## 赤ちゃん

(11月30日受付分まで)

赤ちゃん	誕生日	パパ・ママ	(行政区)
小山 瑛大くん	10月25日	峻 輔・千 秋	(東2区)
阿蘇品 凜ちゃん	10月25日	伸 二・沙耶佳	(北2区)
小島 結いちちゃん	10月26日	匠 瑞・瑠 奈	(西湯浦)
小島 絢ちゃん	10月26日		
野尻 柊斗くん	10月27日	勇 馬・千 尋	(山崎)
井野 かなでちゃん	11月1日	誠 ・のぞみ	(古神3区)
荒木 梨来ちゃん	11月2日	崇 寛・麻 矢	(竹原)
堀川 大翔くん	11月7日	真 志・就 美	(内牧2区)
久保 杏葵ちゃん	11月7日	力 也・晴 奈	(東1区)
園田 杏捺ちゃん	11月8日	竜 太・由 香	(狩尾2区)
小島 匡剛くん	11月10日	英 剛・里佳子	(西湯浦)
鞭馬 叶くん	11月17日	恭 一・美 香	(成川)
松田 奏笑ちゃん	11月22日	晃 朋・寛 子	(西町)
塚本 一翔くん	11月21日	良 太・かおり	(狩尾2区)
江藤 奏斗くん	11月23日	晋 平・紋 子	(東黒川)
田中 菜乃花ちゃん	11月23日	謙一郎・紋	(内牧1区)

## 米 寿

(昭和4年12月生まれ)

氏名	(行政区)	氏名	(行政区)
清水 利男	(東1区)	渡邊 至	(西町)
森本 ミツ	(古神2区)	市原 イキ	(坊中)
佐藤 ヨシ	(東仲町)	畑本 ミツ子	(的 石)
甲斐 スマ子	(上東下原)	天艸 峯之	(赤仁田)
池田 徳美	(小池)	鶴林 マツエ	(中道)

## 結 婚

(11月30日受付分まで)

夫	妻	(行政区)	夫	妻	(行政区)
川口 正紘	山部 朱音	(分1区)	佐藤 友和	北里 美沙	(坊中)
成瀬 寛	小川 美沙子	(内牧4区)	松本 隼人	江藤 佳奈	(北黒川)
江藤 太亮	大村 衿加	(内牧5区)	藤田 辰則	吉永 沙織	(永草)



## 人の動き

(2017年11月30日時点)

(11/1～11/30)

	人口	(男性)	(女性)	世帯	出生	死亡	転入	転出
人数・世帯数	26,841人	12,697人	14,144人	11,430世帯	18人	36人	96人	78人
前月比	6人減	6人減	増減なし	4世帯減				

※本ページ内の氏名は敬称を省略させていただいています。また、各情報は希望者のみ掲載しています。

塗装・防水工事・メンテナンス

株式会社 井上

〒869-2302

熊本県阿蘇市三久保448番地22

web <http://www.aso-inoue.com/>

E-mail [info@aso-inoue.com](mailto:info@aso-inoue.com)



塗装内容

(屋根・壁・破風板・軒天・デッキ・塀・他)

防水内容

(雨漏れ調査・屋上・ベランダ・コーキング・他)

-お見積・調査 無料-

もしも 0967-32-1501

## 第4回 ディスカバー農山漁村(むら)の宝 最優秀賞(グランプリ)受賞

海外訪客増加や特産品開発・販売など、地域の活性化に貢献したとして、内閣官房及び農林水産省共催の「第4回 ディスカバー農山漁村(むら)の宝」において、NPO 法人 ASO 田園空間博物館が、全国 844 件の応募の中から、栄えある最優秀賞「グランプリ」に選ばれました。



山本章夫理事長

安倍晋三内閣総理大臣

総理大臣官邸での表彰式



最優秀賞「グランプリ」の表彰状とトロフィー



工藤重行副理事長

山本章夫理事長

佐藤義興市長

阿蘇市役所を表敬訪問

「ディスカバー農山漁村(むら)の宝」とは、「強い農林水産業」、「美しく活力ある農山漁村」の実現のため、農山漁村の有するポテンシャルを引き出すことにより地域の活性化、所得向上に取り組んでいる優良な事例を選定し、全国への発信を通じて他地域への横展開を図るものです。

選考段階で、全国 844 件の応募の中から 31 地区が優良事例に選出。11月22日に総理大臣官邸で「第4回 ディスカバー農山漁村(むら)の宝 交流会」が開催され、最優秀賞「グランプリ」と5つの特別賞の発表・表彰式が行われました。その際、グランプリを受賞した当法人に、安倍晋三内閣総理大臣から表彰状が授与されました。

今回、NPO 法人 ASO 田園空間博物館が道の駅阿蘇を拠点に様々な阿蘇市の地域振興に向けた取り組みを行っている中で、特に高い評価を得たのは、①インバウンド、②6次産業化、③震災復興に対する活動です。

ASO 田園空間博物館は、今後も、サテライトを中心とした阿蘇市の地域振興に取り組む中で、市民の皆さま、阿蘇市、会員店舗と連携した活動を行い、阿蘇市の交流人口の増加を目指していきます。





フランス人職員フランクの案内の様子

### ①インバウンドに向けた取り組み

多言語(日本語/英語/フランス語/中国語)対応可能な観光案内窓口を設置し、フランス語及び英語ブログにて阿蘇の情報を発信しています。また、これまで7カ国の留学生をインターンに迎え、自国へ向けてSNS等で情報発信を行っていただきました。その結果、窓口を訪れた外国人旅行者は、約1,800人から約2,900人に増加しました(平成24年~平成27年、平成28年は熊本地震により減少)。

### ②阿蘇中央高等学校と連携した取り組み(6次産業化)

平成25年から阿蘇中央高校とコラボして「中央高校プロデュース弁当」の開発・販売を始めました。世界農業遺産や世界ユネスコジオパークに認められた阿蘇の草原を維持する上で重要な「あか牛」に注目し、あか牛の消費拡大を目的に、これまで計10種類の弁当やパンを商品化。平成29年7月までの総販売個数は約28,000個、あか牛精肉の推定使用量は単純計算であか牛約8頭分にあたり、地産地消、草原維持再生の観点からも効果があったと考えています。



阿蘇中央高等学校プロデュースレシピ試食会



阿蘇復興応援セット

### ③熊本地震後の通信販売の強化

平成28年の熊本地震では阿蘇地域も非常に大きな被害を受け、地域の生産者は、販売どころか生産さえままならないような状態でした。そこで、生産の継続、復興を目的に、地域特産品の通信販売事業(EC事業)の強化を行い、阿蘇の特産品を地域に訪れることなく購入できる仕組みを整えました。阿蘇の特産品に特化した販売で、約200万円から約3,900万円(平成27年~28年)の売上を上げることが出来ました。これにより、地域生産者の事業継続の一助になったと考えています。



中央が中山さん

11月に山形県で開催された第19回米・食味分析鑑定コンクールで、道の駅阿蘇でも販売されている中山北斗さん(竹原)の栽培したお米(びかまる)が「低・中アミロース部門」の金賞を受賞しました。受賞したお米は、モチモチで甘みが強く冷めてもおいしいのが特徴です。「来年は総合部門でグランプリを目指したい」と語る中山さんは、就農4年目にして毎年数々のお米のコンテストで賞を獲得しています。

米・食味分析鑑定の  
国際大会で金賞!  
米農家 中山北斗さん

# 阿蘇中央の「旬」伝えます



～この1年間奇数月に合計6回阿蘇中央高校の活動状況をお届けします～

## 本年も地域とともに、日本を担う人材を育成していきます。

### 3年生の進路状況報告(学科代表者の声)

<p>本校3年生の進路が次々と決まっています。進路が確定した生徒全員の進路先をお知らせしたいところですが、今回は各学科代表1名の進路先と生徒が感じた本校の魅力などを掲載します。</p>	<p><b>普通科 岩崎 楓</b> 内定先:熊本県立大学(総合管理学部)</p> <p>私は普通科に所属しており、文武両道を目指して頑張ってきました。将来はソーシャルワーカーを目指しており、熊本県立大学総合管理学部に合格しました。</p>	<p><b>総合ビジネス科 石本 紗耶</b> 内定先:NOK株式会社 熊本事業場</p> <p>私はNOKに就職が決まりました。元気のよい生徒を希望されていると聞き、内気な私は不安で仕方ありませんでした。苦手な面接も、多くの先生と練習を重ね、克服できました。先生方に感謝です。</p>
<p><b>農業食品科 岩下 奈央</b> 内定先:阿蘇神社職員(巫女)</p> <p>農業食品科では、農業の素晴らしい食品製造の大切さを学び専門的な勉強を日々頑張っています。私は農耕祭事の知識を学べた事を活かし進路を決定できました。</p>	<p><b>グリーン環境科 本田 陸</b> 内定先:熊本シーリング工業(株)</p> <p>私はグリーン環境科で様々な実習をすることで先を見て動くことや仲間と協力することの大切さを学びました。卒業後は地元の製造業で阿蘇のために頑張ります。</p>	<p><b>社会福祉科 山部 麗華</b> 内定先:熊本駅前看護リハビリテーション学院(看護学科)</p> <p>私は心のケアまでできる看護師を目指しています。進学も決まり、今から楽しみです。学級では、一丸となり介護福祉士の国家試験の為に猛勉強中です。</p>

### 平成30年度前期(特色)後期(一般)日程

試験の種類	試験日	出願期間	内容	会場
前期(特色)選抜入試	2/1(木)	1/19(金)～24(水) 正午まで	面接・作文検査	阿蘇中央高校 阿蘇校舎
後期(一般)選抜入試	3/7(水)～8(木)	2/13(火)～16(金) 正午まで	学力検査	



接客に奮闘する生徒たち

**湧穂祭お礼**  
～地域と共に～

11月18日・19日に開催しました湧穂祭におきましては、地域の皆さまに多数ご来場頂き、誠にありがとうございました。当日は今季最低気温の中、ホットドック、唐揚げ、コーヒーマンなど様々なバザーがあり、そんな中、朝早くから本校の名物の一つであります、農業食品科が製造したハムは朝7時から並ばれている方もおられ改めて本校への熱い思いを地域の方々から頂きました。これからも、阿蘇中央高校をどうぞよろしくお願いたします。

また、さらには来年はご来場して頂く皆さまに満足のいくようレベルアップしていきたいと思っております。寒い中ご来場頂きまして誠にありがとうございます。

#### 【お詫びと訂正】

広報あそ11月号30頁に掲載していましたが生徒の氏名に誤りがありました。正しくは次のとおりです。 2018.1 広報あそ  
訂正してお詫びします。 (正) 海津みなみ ← (誤) 河津みなみ



器提供:如月窯

## もちピザ

### 材料 (2人分)

- 四角もち…4個
- 油…適量
- 水…大さじ1
- ピザソース…適量
- 高菜漬け…30g
- タマネギ…30g
- ピーマン…30g
- ミニトマト…4個
- ベーコン…30g
- ピザ用チーズ…30g

### 作り方

- ① タマネギ、ピーマン、ベーコンはスライスする。ミニトマトは半分に切る。
- ② フライパンに適量の油をひく。もちを縦2等分に切ってフライパンに並べる。
- ③ 大さじ1の水をもちのまわりから入れる。フタをして弱火で約3分焼く。
- ④ もちがふっくらしてきたらピザソースを塗り、Aの材料を上から順にのせる。
- ⑤ ふたをして弱火で約5分焼く。



### 食改員から一言

生地もモチモチでボリュームたっぷり。  
お正月に余ったおもちの使い道が広がります。  
阿蘇高菜とも相性抜群です。

阿蘇市 阿蘇保健センター ☎ 22-5088



ハルヒ・ブルック・ディビッドソンさん  
(25歳) 住所:宮地  
波野中学校・波野小学校・阿蘇小学校 勤務

趣味 読書

特技 剣道・オペラ

好きな言葉 不可能は無し!

好きな人のタイプ 猫好きな人、妖精みたいな人

阿蘇の好きなところ 阿蘇山、阿蘇神社

仕事の内容 英語の先生

仕事で日頃から心がけていること ミスを恐れずやってみる

一言コメント 生徒は気立てが良いし、やさしい。私は運がいいね!

### フレッシュマン

阿蘇市で働く元気なフレッシュマンを募集しています! 自薦他薦は問いません。

[対象] ①阿蘇市民 ②阿蘇市内で働く人 ③仕事を始めて5年以内 ④おおむね30歳未満の男女  
[問い合わせ] 総務課秘書広報係 ☎ 22-3111 (メール) pr@city.aso.lg.jp



# 阿蘇フォト on Instagram

Instagram



#my\_aso でタグ付けされた選りすぐりの写真をご紹介します！



♥ @ryo.ikawa



♥ @shintaro191

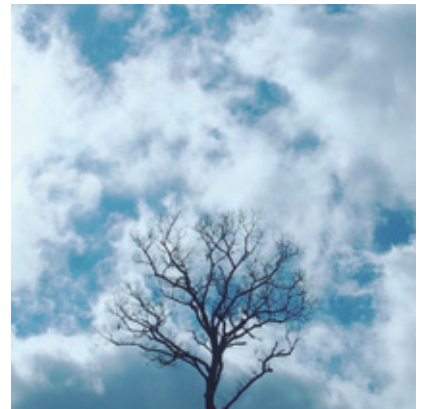

♥ @trapezium811



♥ @asakawatakeo



♥ @mi429ho

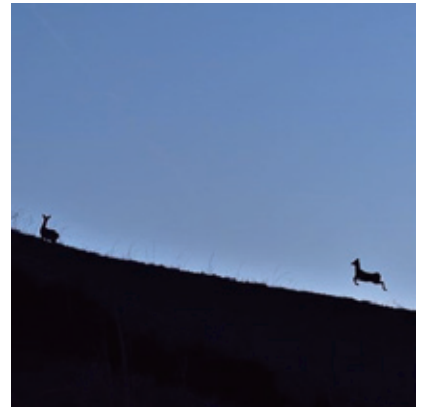

♥ @aso\_project

阿蘇の写真は「#my\_aso」でご投稿ください



## 第7回阿蘇市公式Instagram フォトコンテスト

**募集期間** 2月28日(水)まで **テーマ** 阿蘇の夜 **入賞** 1名

**応募方法** ①「@asostagram」をフォロー ②「#my\_aso\_night」をキャプションに入力

**応募条件** 阿蘇市内で撮影されたことがわかりテーマに沿った写真

※入賞者にはInstagram内のメッセージで直接ご連絡いたします。  
※入賞作品はInstagram・ホームページ・フェイスブック等で公表させていただきます。

### 賞品紹介

#### 〈冬のギフト〉阿蘇の果物で作ったジャムセット

オーガニックや希少糖、阿蘇産素材使用など、それぞれこだわったジャム詰め合わせ。「いちじく」「りんご」「苺」「トマト」「ブルーベリー」の5種類。



撮影エリアを守って  
立入禁止区域に入らないで！

ASOMO

賞品提供・協力:ASOMO (阿蘇テレワークセンター) ☎ 23-6061

## 阿蘇 広報あそ 2018年1月号 No.156

発行/阿蘇市役所 熊本県阿蘇市一の宮町宮地504番地1 TEL0967-22-3111(代) FAX0967-22-4577  
編集/総務課秘書広報係 印刷/株式会社つるばやし印刷 熊本県阿蘇市一の宮町宮地527-2

阿蘇市ホームページ  
<http://www.city.aso.kumamoto.jp/>

阿蘇市Instagram  
<https://www.instagram.com/asostagram/>

阿蘇市フェイスブック  
<https://www.facebook.com/asocity/>

UD  
FONT  
by MORISAWA