

阿蘇

広報あそ

January
1

2026 No.252

Photo：兜岩展望所から見た目の出

新年あけましておめでとうございます。

写真の目の出のように、明るく希望に満ちた一年になりますよう願っています。

皆

さま、あけましておめでとうございます。

令和8年（2026年）の幕開けにあたり、市民の皆さまにおかれましては輝かしい新年をお迎えのこととお慶び申し上げます。

また、平素から市政運営に對しまして、深いご理解と温かいご協力を賜っておりますことに、厚く御礼を申し上げますとともに、地域社会の発展にご尽力いただいている多くの関係者の皆さまにも、重ねて感謝を申し上げます。

昨年2月の市長選挙におきまして、市政を担わせていただくことになり、全精力を傾けて日々の職務にあたっております。本年も、皆さまからの負託にお応えするべく、「誰もが幸せに安心して暮らせる阿蘇市」の実現に向けて、市の将来を見据えながら邁進してまいります。

さて、昨年を振り返りますと、物価高騰が市民生活や地域経済に大きな影響を与え、「何でも値上がりしたなあ」と肌で感じた一年となりました。夏の暑さもこたえた方が多かったのではないでしょうか。本市におきましては、プレミアム商品券の発行を

はじめとした物価高騰対策や、無料の医療相談アプリ導入等による子育て支援、移住定住や空き家活用の取り組み、阿蘇の涼しさを生かした「合宿の里づくり」の推進、観光客誘致・満足度向上に向けた環境整備などに注力してまいりました。その結果、観光入込客数がコロナ禍前の水準を上回るなどして、確かな経済再生の兆しが見え始めております。

また、昨年8月の豪雨や11月の震度5弱の地震発生など、激甚化する自然災害への備え、少子高齢化の進展といった、構造的な課題への対応も待ったなしの状況にあります。本市は、これらの課題に正面から向き合い、市民の皆さまの安全・安心、幸せな暮らしを実現するために、行政の役割をしっかりと果たしてまいります。

新しい年、本市は将来都市像である「大自然とともにワクワクする未来へ」をキーワードに、さらなる飛躍を目指します。

まず、「あらゆる手段で歳入の増加を図り、歳出の選択と集中を行う」という当初の計画をさ

らに強力に推し進めます。基礎的な歳入を着実に確保し、新たな発想による積極的な財源確保に努め、住民福祉増進・地域経済好循環創出につなげていきます。また、市役所組織の改編や歳出の見直し等を行い、より効果的・効率的な行財政運営を図ってまいります。

次に、市民の生命と財産を守る「強靱なまちづくり」です。防災・減災対策においては、ハード・ソフト両面からの整備を引き続き進めます。市民一人ひとりの防災意識の向上と地域コミュニティの連携を強化するために、防災士の養成と自主防災組織の活動を支援し、災害に強い、誰もが安心して暮らせるまちの基盤を強化してまいります。

そして、令和8年度中には、待望の「滝室坂トンネル」が開通します。このトンネルは、未来につながる道路として、生活面や防災面だけでなく、経済物流や観光交流の活性化を促進する重要な役割を果たすものと期待しております。

市政は、行政のみで成り立つものではありません。市民の皆さま



阿蘇市長 松嶋 和子

一人ひとりのお声、熱意、そして地域活動への積極的なご参加こそが、まちの活力の源泉です。本年も、皆さまとの対話を大切に、市民の皆さまが「阿蘇市に住んで本当に良かった」と実感できる、温かく、活気に満ちたコミュニティを共に創り上げていきたいと願っております。

本市が直面する多くの課題は、市民の皆さまと心を一つにし、知恵を結集することで、必ずや乗り越えられると確信しております。

この一年が市民の皆さまにとりまして、実り多き、希望に満ちた素晴らしい年となりますよう、心からお祈り申し上げます、年頭の挨拶といたします。

新年のごあいさつ

皆

さまにおかれましては、健康やかに新年をお迎えのこととお慶び申し上げます。

旧年中は、市政ならびに市議会の活動に際し、深いご理解と力強いご支援を賜り、円滑な議会運営ができましたことに、心より感謝し厚くお礼を申し上げます。

さて、昨今の状況を見てみますと、混々とする世界情勢や地震・風水害をはじめとする自然災害への不安が続く中、実質賃金は上がらず、エネルギーや円安による折からの物価高騰は、市民の皆さま方の生活に大きな不安を及ぼし続けています。また、一人ひとりの暮らしや働き方、価値観や市民ニーズの変化、デジタル化や世界的な脱炭素化に向けた動きは、複雑かつ多様化の一途をたどっています。

国内の経済動向においても、高市政権の下、新たな経済対策は打ち出されてはいるものの、賃

金上昇と物価上昇が共存、その景況感は都市部と地方とでは開きがあり、特に地方では、顕著な人口減少や働き手不足、産業構造の複雑化等々の課題が深刻化しています。

阿蘇市においても、例外ではなく、少子高齢化と人口減少、新たな施策実現に向けた財源確保などの課題も山積、如何に人口減少に歯止めをかけるか、人口減少を前提としたまちづくりをどのように進めていくかが大きな課題となっています。そのような中、老朽化したインフラ整備、教育や福祉の更なる充実など、市民の皆さま方が幸福感を

実感できる「阿蘇市」の実現も求められています。

昨年、市では「大自然とともにワクワクする未来へ」を将来都市像として、今後8年間のまちづくりの基本となる第3次阿蘇市総合計画を策定、本年は次代のまちづくり、魅力あふれる阿蘇市

の創造に向け、重点施策の戦略的・計画的な推進をより効果的に行うため、組織機構の再編も行われます。

中九州横断道路の一部である滝室坂道路も確実に進捗をしておりますし、県においては阿蘇の地下水保全を目的に「九州の水を育む阿蘇の守り手基金」も創設されております。

私たち阿蘇市議会と致しまして、この種々様々な課題と現実を目を背けず、市民の皆さま方、誰ひとり取り残されることなく、子ども・若い世代の夢、高齢の方々の思いを地域全体で共有、そして応援すべく、バランスの取れたより豊かで住みよいまちづくりに向け、鋭意、取組みを進めてまいります。

そのためにも議会議員各々がその責務を自覚し、より一層の資質の向上と熟考、そして議論を重ねることが更に重要となっております。本市の限らない発展、



阿蘇市議会議員 菅 敏徳

明るい未来への歩みが確実なものとなるよう、誠心誠意、尽くしてまいります所存であります。

市政誕生21年目を迎える2026年の新年にあたり、市民の皆さまにとりまして、本年が幸せで実り多い、大いなる飛躍の年、何事も「ウマ」く行く一年となりますことを願い、新年の挨拶とさせていただきます。

申告前に
早めの申請を

要介護認定に基づく障害者控除が受けられる場合があります

☎ ほけん課 介護保険係 ☎ 22-3145

障害者手帳などの交付を受けていない場合でも、条件に当てはまる人で認定の基準を満たしている人は、令和7年分の障害者控除を受けられる場合があります。控除には障害者控除対象者認定書が必要です。認定書の交付を希望する人はお問い合わせください。

認定書の対象(すべてに該当)

- ▶ 令和7年12月31日現在(年の途中で死亡した場合はその日)で阿蘇市介護保険第1号被保険者に該当する人
- ▶ 要介護認定を受けていて、認定基準を満たしている人(要支援は非該当)
- ▶ 身体障害者手帳・療育手帳・精神障害者保健福祉手帳・戦傷病者手帳・原爆症認定書などを所持していない人

認定の基準

基準に基づき、介護保険の認定資料をもとに適正に審査します。判定は単に要介護度だけでなく、身体の障害の状態や認知症の程度など、自立度に影響する要素も含めて行います。なお、要介護認定を受けている場合でも、必ず認定書が交付されるとは限りません。

申請方法

本人の介護保険被保険者証と申請者の本人確認書類を持参のうえ、市役所ほけん課または各支所市民係で申請してください。
※申請用紙は、ほけん課・各支所窓口にあります。市のホームページからもダウンロードできます。
※審査後、郵送で交付します。時間に余裕をもって申請してください。窓口での即時交付はできません。



▲市ホームページ

2月2日(月)から
申告可能な人も！
早めに準備をしましょう

税の申告の一部先行受付

申告会場来場者の待機時間短縮、混雑・密集を緩和するため、次の要件を満たす人は先行して申告を受け付けます。

先行受付対象	先行受付要件
年収が年末調整をしてある給与収入のみで2,000万円以下の人	給与所得または公的年金所得の源泉徴収票を持っており、勤務先の年末調整や年金保険者に届けていない各種控除がある場合(所得が確定している人の所得税の還付申告、来年度の市・県民税の税額算定に所得控除を適用するための申告)
年収が公的年金収入のみで合計収入額が400万円以下の人	▶ 寄附を行った分の寄付金控除がある。 ▶ 医療費控除の対象となる医療費の支払いがある。 ▶ 親族の扶養状況に変更がある。

- 📅 **と き** 2月2日(月)～13日(金) (休日・祝日など閉庁日を除く)
午前9時～午前11時30分・午後1時～午後4時
 - 📍 **と ころ** 市役所 1階 税務課
 - 📎 **持参物**
 - ▶ 源泉徴収票 ▶ 身分証明書(マイナンバーカード、運転免許証など)
 - ▶ 通帳など口座情報がわかるもの(還付先口座指定用)
 - ▶ 控除を受けようとする内容の証明書類
例) 寄付金控除証明書、身体障害者手帳、生命保険料控除額証明書、医療費控除の明細書・領収書 など
- 給与収入と年金収入の両方がある人や、日程の都合が悪い人は2月16日(月)以降の通常の申告受付期間にお越しください。

先行受付の対象とならない人

- ❶ 申告を行うことで所得が確定する人
- ❷ 事業(営業、農業)所得、不動産所得、雑所得、一時所得、譲渡所得、山林所得がある人
- ❸ 複数の給与支払いを受けている人 個人年金収入がある人
- ❹ 年末調整の結果や年金保険者への届出の内容が変わらない人

電話による申告受付

令和7年中に収入が無かった人、障害年金または遺族年金などの非課税収入のみがあった人は所得税の確定申告、市・県民税申告ともに義務はありません。ただし、以下のいずれかに該当する人は、市・県民税申告を行う必要があります。申告がない場合は未申告となり、保育料、保険税(料)、医療費負担額などの算定に影響する可能性があります。該当する人で市・県民税申告を行う人は2月2日(月)以降に電話でご連絡ください。

【市・県民税申告を行う必要がある人】

- ▶ 来年度(6月以降)に自身の税証明(所得証明など)を必要とする人
- ▶ 公共機関が提供するサービスを受けるために、自身の所得状況を申告する必要がある人

はやめに
確認

税の申告の準備をしましょう

☎ 税務課 ☎ 22-3148

税の申告は2月16日(月)から

※詳細(行政区別など)は2月号に掲載します。

一の宮地区	波野地区	阿蘇地区
期間 2月16日(月)▶2月26日(木)	期間 2月27日(金)▶3月2日(月)	期間 3月3日(火)▶3月16日(月)
会場 市役所北側別館大会議室	会場 波野支所会議室	会場 農村環境改善センター農事研修室

塗装・防水工事・メンテナンス

株式会社 井上

〒869-2302
熊本県阿蘇市三久保448番地22
E-mail info@aso-inoue.com



塗 装 内 容
(屋根・壁・破風板・軒天・塀・建具・他)
防 水 内 容
(雨漏れ調査・屋上・ベランダ・コーキング・他)

— まずはご相談を —
もしも 0967-32-1501

広告

■ 阿蘇地区

	担当地区	氏名
内 牧	内牧 1 区	ゆあさ ゆみ こ 湯浅 由美子
	内牧 2 区（北）	いとう かずよ 伊藤 和代
	内牧 2 区（南）	よこた りつこ 横田 利津子
	内牧 3 区	ばんどう まさる 坂東 将
	内牧 4 区	さかなし ちあき 坂梨 千秋
	内牧 5 区、前町、裏町、竹林住宅、下町	いえいり はやと 家入 勇人
	内牧 5 区、竹林、新橋住宅	あらき ひろこ 荒木 博子
	内牧 5 区、下り山住宅、向平	ひらの さとし 平野 諭
	成川、浜川	えとう てるこ 江藤 輝子
	小里	しもだ みわ こ 下田 美輪子
	小里	なかし まさよこ 中島 佐代子
	湯浦、南宮原	しまつ としこ 島津 敏子
	西湯浦、深葉	おしま かよこ 小島 加代子
山 田	西小園	かまざわ やよこ 鎌澤 八代子
	宇土	しもむら ゆうじ 下村 裕二
	折戸	さかもと みすず 坂本 美鈴
山 田	小倉、西小倉	みやざき けんゆき 宮崎 健幸
	今町、黒流町、小池	さかなし みさこ 坂梨 美佐子
	山田、原の口、鷲の石、茗ヶ原	むらかみ まちこ 村上 真智子
	本村、小野田町、下の原、新村	きたざと むつお 北里 睦男
黒 川	上役犬原（小島）	しもぎさき こ 下木崎 えり子
	上役犬原	いちばら みよこ 市原 美代子
	下役犬原、道尻	もり 義夫 森 義夫
	西町	てらもと みちよ 寺本 美智代
	竹原	たかの ゆみ こ 高野 由美子

	担当地区	氏名
黒 川	蔵原	ふじかわ 藤川 さゆり
	東黒川	つじ しょういち 辻 省一
	坊中（南）	さえき てるみ 佐伯 照美
	坊中（北）	みすみ すみえ 三角 澄江
	南黒川	なかがわ さちこ 中川 幸子
	元黒川	てらはら せいじ 寺原 精治
	北黒川	よねやま ひろこ 米山 博子
	上西黒川	たかの ゆきお 高野 幸夫
	下西黒川、社宅（乙姫・堤地区）	いしもと けさはる 石本 今朝治
	乙姫（西）、中谷、下谷、ハイランド	まつもと としゆき 松本 敏幸
永 水	乙姫（東）	いまい けんいち 今井 健一
	黒川千丁、住宅（乙姫 3 ヶ所）	いわなが ひろさだ 岩永 博定
	永草	うえじま かよこ 上島 嘉代子
	枳	たかもと ふみあき 高本 文昭
	赤水（国道 5 7 号線より北側の地域）	くわき くにこ 桑木 邦子
	赤水（国道 5 7 号線より南側の地域）	たなべ まきこ 田邊 真紀子
	車帰	やまもと くみこ 山本 久美子
	狩尾 1 区	たなか こ 田中 りつ子
	狩尾 2 区	くさお ひろこ 草尾 弘子
	狩尾 3 区	しもむら ひさこ 下村 壽子
尾 ヶ 石	跡ヶ瀬	おおい たかよ 大井 たかよ
	的石	はたもと きみこ 畑本 君子
	主任児童委員（内牧・山田）	はしもと ともこ 橋本 朋子
	主任児童委員（黒川）	そのだ ふみ 園田 富美
	主任児童委員（永水・尾ヶ石）	ならばやし さちこ 榎林 幸子

民生委員・児童委員を紹介します

☎ 福祉課 総合福祉係 ☎ 22-3167

令和 7 年 12 月の一斉改選で新たな民生委員・児童委員(84 人)が決定しました。
任期は、3 年間(令和 7 年 12 月 1 日～令和 10 年 11 月 30 日まで)です。
古神 3 区、4 区および分 3 区については、候補者選定中です。後任が決まり次第お知らせします。

民生委員・児童委員とは

民生委員・児童委員は、地域の中で相談や支援を行うボランティアです。

活動内容

地域の困りごとの相談役	支援が必要な人のサポート	行政や専門機関との橋渡し
担当地区の住民の悩みや困りごとなどの相談に応じます。	地域住民が安心して暮らせるよう、に、生活を支援する体制をつくっていきます。	必要な支援を受けられるように、役所や専門機関とつなぐ役割を努めます。

■ 一の宮地区

	担当地区	氏名
宮 地	町 1 区、2 区	やまべ くほ 山部 公望
	北 1 区	いわなが しずか 岩永 静
	北 2 区	くらはら つねよ 蔵原 常代
	東 1 区	ことう しげかず 後藤 繁一
	東 2 区	てらおか あきのり 寺岡 昭憲
	東 3 区	い せい子 井 せい子
	西 1 区	しもじょう けいこ 下城 桂子
	西 2 区、3 区	いわなが ゆきこ 岩永 由紀子
	古神 1 区	うえむら こ 上村 きぬ子
	古神 2 区	もりもと みほこ 森本 美穂子
	古神 3 区	(未定)
	古神 4 区	(未定)
	分 1 区	たにむら こうさく 谷村 耕作
坂 梨	分 2 区	くらおか かよこ 倉岡 加代子
	分 3 区	(未定)
	塩塚	たかはし なおみ 高橋 尚美
	古閑、神石、福岡	ふるき こうじ 古木 孝次
	上町、東仲、西仲	しまだ のぶこ 島田 信子
	下町、桜町、福原	さかなし せい子 坂梨 征子
	馬場、豆札	そのだ かざし 園田 風師

	担当地区	氏名
古 城	1 区、2 区	い わたる 井 宣
	3-1 区、3-2 区、4 区	し が これみつ 志賀 惟光
	5-1 区、5-2 区	いわした えいち 岩下 栄一
	6 区、7 区	くどう みのる 工藤 貴
中 通	原口、井手、西井手、中原	いわした やすひで 岩下 安秀
	上西河原、下西河原	おおた ゆきひろ 大田 幸広
	西下原、東下原、片隅	たん けいすけ 丹 恵輔
	荻の草、舞谷	いの まさこ 井野 正子
	主任児童委員	うえむら ひでき 上村 英輝
	主任児童委員	い ひろこ 井 浩子

■ 波野地区

	担当地区	氏名
波 野	滝水、中江、仁田水、山崎	ふしい しづこ 藤井 しづ子
	立塚、横堀、遊雀、中道	あらまき こ 荒牧 キヌ子
	大道、坂の上	くどう きよこ 工藤 清子
	小園、小地野、笹倉	さとう りょうこ 佐藤 良子
	櫛木野、赤仁田	みやもと えいこ 宮本 栄子
	主任児童委員	しゅどう ようこ 首藤 洋子
	主任児童委員	しが かねこ 志賀 包子

阿蘇唯一の眼鏡の国家資格
1級眼鏡製作技能士

新しい年が皆様にとりまして
幸せな年となりますようお祈り申し上げます
本年もよろしくお願ひいたします

めがね・補聴器・時計・宝飾
あそしな時計店 TEL 0967-22-3619 FAX 09046782995
熊本県阿蘇市一の宮町宮地1843-2

2026 元日

最大値更新中

高価下取り

めがね・補聴器・時計がお求め頂けます

出張訪問致します

「ご自宅」へ入居施設・企業様などへ

メガネ・補聴器でお困りの方へ

110番は、事件・事故などが起きた場合に、県民と警察をつなぐ緊急の電話窓口です。110番は正しく利用しましょう。

電話での110番 「いつ」「どこで」「何があったか」などをお尋ねします。住所や電柱番号、近くに見える店舗などを教えてください。



電柱の管理番号



バス停



店舗やアパート

【このほか】
住所表示、踏切、公園名、交差点名 など
※携帯のGPS情報に加えて、場所特定のための情報が必要となります。

アプリでの110番 聴覚や発話に困難がある人などは「110番アプリ」を利用して通報ができます。
アプリ110番:ダウンロード方法は、右のQRコードから詳細をご覧ください。



【紛失・拾得関係・運転免許関係・各種事務手続き】

→最寄りの警察署などの代表電話へ電話してください。

【悩み事・困りごとなどの相談】

→最寄りの警察署の代表電話または警察相談専用電話 #9110

(平日午前8時30分から午後5時まで)に電話してください。



いたずら電話は
絶対にやめましょう!
間違い電話にも
注意してください!

各種相談窓口

相談種別	相談先	電話番号
警察に対する各種相談 ※1	警察安全相談室	(096)383-9110 もしくは#9110
犯罪被害者支援に関する相談 ※2	犯罪被害者支援	(096)381-0110
「電話で『お金』詐欺」の相談 ※3	「電話で『お金』詐欺」相談ホットライン	(096)381-2567
性犯罪被害に関する相談 ※3	性犯罪被害相談電話	(096)384-1254 0120-8343-81 もしくは#8103
少年に関する悩みごとなどの相談 ※2	肥後っ子テレホン	(096)384-4976 0120-02-4976
拳銃・覚醒剤に関する情報・相談 ※3	拳銃・覚醒剤相談電話 拳銃110番	(096)384-4444 0120-10-3774
運転免許・運転免許試験関係案内 ※2	運転免許課 ※免許更新関連 運転免許試験課 ※免許試験関連	(096)233-0110 (096)233-0116

対応時間 ※1…平日 午前8時30分～午後5時 ※2…平日 8時30分～午後5時15分 ※3…24時間対応

美容皮膚科

専用電話 096-288-6196

お問い合わせ
予約はこちら
⇒



内服前 → 内服後6M

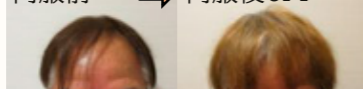

泌尿器科・腎臓内科・美容皮膚科・婦人科

くろかわクリニック
KUROKAWA CLINIC

泌尿器科・腎臓内科

前立腺肥大 膀胱炎 頻尿
前立腺癌 腎臓結石 血尿
ED 薄毛 性感染症 尿漏

当院HP⇒

〒869-1102 菊陽町大字原水2912番地1

096-288-6185

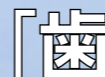

と口の健康週間事業」の一環として行われた、高齢者の良い歯のコンクールにおいて、今年度は41名の人が8020達成者として阿蘇郡市歯科医師会から表彰を受けました。

8020とは？

80歳になっても自分の歯を20本以上保っていることです。通常大人の歯は親知らずを除いて28本あります。28本のうち20本以上自分の歯があればほとんどの食べ物を噛み砕くことができ、おいしく食べられるとされています。

表彰者はこちら

氏名	行政区	氏名	行政区	氏名	行政区	氏名	行政区
あらけ かずこ 荒家 和子	北1区	ふるいち くがお 古市 陸男	分1区	つる こ 津留 フヨ子	西町	いわした くにひろ 岩下 邦弘	赤水
さかなし た え こ 坂梨 多恵子	北2区	いしやま わかこ 石山 若子	西仲町	やまもと せつこ 山本 節子	東黒川	おざもと み え こ 小座本 美江子	赤水
やまべ こ 山部 モリ子	東3区	さとう かずお 佐藤 和男	桜町	きら サエ子 吉良 サエ子	坊中	おかだ しずこ 岡田 静子	赤水
いわした キヌヨ 岩下 キヌヨ	古神1区	かい 甲斐 甲斐 イチヨ	古城3の1区	いちばら 純一 市原 純一	坊中	いししま サヤ子 石島 サヤ子	狩尾1区
さくらだ ゆ み こ 櫻田 由美子	古神1区	いわした せいじ 岩下 精治	古城4区	せのうえ こ 瀬上 サツ子	南黒川	つるい ムツミ 釣井 ムツミ	赤仁田
わたなべ りょういち 渡辺 良一	古神1区	たけた 武田 武田 イチヨ	古城5の2区	さとう あさひろ 佐藤 朝廣	元黒川	いわせ ヨカ 岩瀬 ヨカ	横堀
ひらやま ま き こ 平山 眞喜子	古神2区	いわした つねゆき 岩下 経之	中原	たていし ケサ子 立石 ケサ子	下西黒川	いちばら けきはる 市原 袈春	遊雀
い ひ で お 井 日出夫	古神3区	むらかみ みちはる 村上 道治	内牧2区	はま きよし 浜 潔	黒川千丁	いわした へいすけ 岩下 平助	遊雀
やまうち こ 山内 スミ子	古神3区	みうら きよこ 三浦 清子	内牧2区	ふるしま ゆきこ 古島 幸子	永草	やまぐち こ 山口 ユキ子	遊雀
たかしま のぶお 高嶋 信雄	古神4区	あべ たけし 阿部 竹史	小倉	さとう アリ子 佐藤 アリ子	枳	いわした かずみ 岩下 和海	中江
おおつか ようこ 大塚 容子	分1区						

お口の健康を守って元気に過ごしましょう

自分の歯を少しでも長持ちさせるために、大人はもちろん、歯が生え始める乳幼児期からの正しいお口のお手入れの習慣が大事になります。

かかりつけ歯科医をつくり、定期的に歯科健診を受けましょう

歯を失う二大原因はむし歯と歯周病です。歯周病は、歯の喪失だけでなく、その細菌がつくる毒素が血液中に入ることによって全身の健康に影響を及ぼします。また、歯の喪失による咀嚼力の低下で、高齢期には、低栄養、認知症リスクが高くなります。

お口の健康を守るために

- ・定期的に歯科受診をする。
- ・食事やおやつは決まった時間に食べる。
- ・よく噛んで食べる。
- ・糖分が多いお菓子や飲み物はなるべく控える。
- ・毎食後丁寧に歯磨きをする。
- ・就寝前の歯磨きは特に丁寧に。

必ずチェック最低賃金! 使用者も、労働者も

熊本県最低賃金が改正されました。この最低賃金は、県内すべての事業所、労働者に適用されます。
時間額: **1,034円**(令和8年1月1日から)
熊本県特定(産業別)最低賃金は以下の通りです。

産 業	時 間 額
電子部品・デバイス・電子回路、電気機械器具、情報通信機械器具製造業	1,063円
自動車・同附属品製造業、船舶製造・修理業、船用機関製造業	1,074円
百貨店、総合スーパー	1,034円

(令和8年1月1日から)

※ 特定(産業別)最低賃金は適用範囲があります。
詳しくは、熊本労働局労働基準部賃金室または
近くの労働基準監督署までお尋ねください。

☎熊本労働局労働基準部賃金室

☎096-355-3202

偽サイトにご注意ください!

公式の通販サイトを装った偽サイトによるトラブルが全国のセンターに寄せられています。カード情報を盗まれた、代金を払ったのに届かない、代引きで頼んだものと違う商品が届くなどのケースがあります。

不自然な日本語や連絡先の記載がないサイトには注意が必要です。少しでも不安に感じたら購入を控えましょう。

☎阿蘇市生活相談センター ☎22-3364

熊本県消費生活センター ☎096-383-0999

「鉄道近接工事」にご注意ください

鉄道に関する事故は、一歩間違えば脱線事故や感電事故など大惨事を引き起こす可能性があります。建物の建設や解体、庭木や山林の木の伐採など線路に近接した作業を行う場合は、事前にJR九州までご連絡ください。

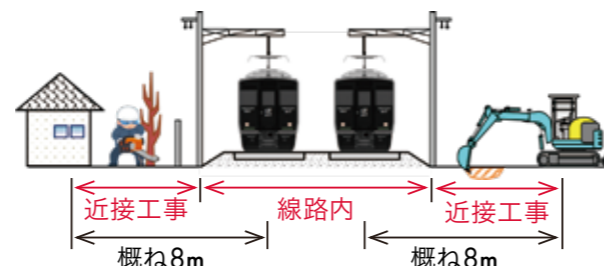

※ 作業内容や環境条件、使用重機によっては8m以上でも近接工事の適用となる場合があります。

⚠ 近接工事により列車の運航や鉄道施設に影響があった際には、損害賠償を請求する場合があります。

詳細はJR九州ホームページから▶

☎JR九州 熊本工務所 ☎096-326-6965



結婚を応援する「まりっくまパスポート」

県では、新婚夫婦や結婚予定のカップルを対象に「まりっくまパスポート」を交付しています。

このパスポートを「結婚応援の店」に提示するとお得な特典やサービスを受けることができますので、ぜひご登録ください。

詳細や申請はこちらから▶

☎熊本県子ども未来課 ☎096-333-2225

土地や家屋の所有者が亡くなったときは
お手続きが必要です

固定資産(土地・家屋)を所有している人が亡くなったときは、「相続人代表者指定届」の提出が必要です。お手続きが済んでない人は、**2月27日(金)までに**税務課または各支所へ提出してください。

※登記名義人の変更は、熊本地方法務局阿蘇大津支局(電話096-293-2272)にお問い合わせください。

※相続登記や相続放棄された人は、届け出の必要はありません。

相続人代表者指定届とは

固定資産税の通知や還付などの書類を受け取る相続人の代表者を指定するものです。この届け出により相続が確定するものではありません。

☎税務課資産税係 ☎22-3148

新しい家族を待っています!

ペットを飼おうと思ったとき、保健所や動物愛護センターから保護犬や保護猫を迎え入れるという選択肢があります。県では、譲渡対象となる犬や猫をホームページで紹介しています。

最期まで大切に飼育していただける人をお待ちしております。



動物愛護センターホームページ▶

☎県動物愛護センター ☎0964-27-8115

阿蘇保健所 ☎0967-24-9035



いろいろな情報をお届け。

くましの
インフォ
メーションひとり親家庭の母または父の資格取得を
応援します!

市では、母子家庭の母および父子家庭の父を対象に、専門的な資格取得や就業に結びつく講座の受講を支援する事業を実施しています。

申請には、所得などの要件があり、事前相談が必要です。ご予約のうえ、福祉課窓口までお越しください。

高等職業訓練促進給付金事業

専門的な資格取得のため、養成機関で修業する場合に、修業期間中の生活費を支援。

例: 看護師、准看護師、保育士、介護福祉士、調理師、LPi認定資格など

自立支援教育訓練給付金

雇用保険制度の教育訓練給付の指定教育訓練講座を受講する場合の受講費用の一部を支援。

※ 対象講座は、厚生労働省の教育訓練講座検索システムで確認ください。

☎福祉課 子育て支援係 ☎22-3167

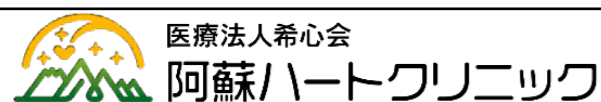

医療法人希心会

阿蘇ハートクリニック

【診療科】 内科・循環器科・腎臓内科・人工透析

【診療日】 (月～金) 8:30～17:00
(土) 8:30～12:00

夕方外来 (火) 17:30～18:30

※ 緊急時は上記時間に限りません。お電話にてご相談ください。

一緒に働きませんか?お気軽にお電話ください。

理事長・院長

後藤 昌希

阿蘇市小里249-2

☎0967-24-6262

- 訪問診療・往診
通院が難しい方へ、医師がご自宅まで伺います。
- 透析診療について
透析治療にも対応しています。送迎も可能です。
- 送迎について
通院や透析でお困りの方に送迎サービスをしています。

養護老人ホーム あそ上寿園

養護老人ホームとは?
現在置かれている環境では生活が難しく、経済的に困窮している65歳以上の高齢者が市町村長の措置によって入所できる施設です。



お酒の悩みごと、福祉の困りごとなどありませんか。
お悩みや不安など、お電話等で承っております。お気軽にご相談ください。

入所ご希望の方は住所地の市町村へお尋ねください。

〒869-2226 阿蘇市乙姫1600番地1
電話:0967-32-5501

令和8年1月5日から ハートフルパスの申請が市の窓口でもできます

これまで熊本県庁や阿蘇保健所でしかできなかったハートフルパスの申請・交付が令和8年1月5日から、以下の場所でも可能になりました。

ハートフルパスとは

公共施設や店舗など様々な施設に設置されている障がい者等用駐車場を適正にご利用いただくため、障がいのある人や高齢の人、妊産婦の人など移動に配慮が必要と認められる人に県内共通の利用証（ハートフルパス）を交付することで、本当に必要な人のための駐車スペースの確保を図る制度です。

障害の種類や等級、けがの状態によっては該当しない場合があります。事前にお問い合わせください。



申請場所

- ▷ 福祉課（障がい・難病・けがなど）
- ▷ ほけん課（高齢者など）
- ▷ 健康増進課（一の宮保健センター）（妊産婦）
- ▷ 内牧支所・波野支所（障がい・難病・けが・高齢者・妊産婦など）
- ※ 阿蘇保健所や熊本県庁でも申請・交付が可能。
- ※ 郵送申請・電子申請は熊本県庁のみ受付可能。

申請に必要なもの

原本もしくは写しを持参してください。

対象となる障がいなど	必要書類
身体障がい	身体障がい者手帳の住所、氏名、障がい名の記載があるページ
知的障がい	療育手帳の住所、氏名、障がいの程度の記載があるページ
精神障がい	精神障害者保健福祉手帳の住所、氏名、障がい等級の記載があるページ
高齢者など	介護保険被保険者証の住所、氏名、要介護状態区分の記載があるページ
難病	指定難病医療受給者証または小児慢性特定疾病医療受給者証の住所、氏名、病名の記載があるページ
妊産婦	母子健康手帳の住所、氏名、出産日（分娩予定日）の記載があるページ
その他（けがなど）	医師による診断書など（移動に配慮が必要な理由や車椅子、杖等の使用期間の記載が必要）および必要に応じて身分証明書

※ 診断書により申請する人は、本人確認ができるものを持参してください。代理人による申請の場合は、代理人の本人確認証を持参してください。

熊本県ホームページ▶



申請窓口・お問合わせ

福祉課 総合福祉係 ☎22-3167

ほけん課 介護保険係 ☎22-3145

健康増進課 母子保健係 ☎22-5088

その一歩が、だれかの一生になる。はたちの献血 「はたちの献血」キャンペーン

献血者が減少しがちな冬期は、輸血用血液が不足しやすい季節です。

このため、県では1月～2月の2か月間、「はたち」の若者を中心に、広く県民の皆さまに対して献血を呼びかけています。

特に若い人たちで、献血をしたことがない人は、ぜひご協力をお願いします。詳しくは、熊本県赤十字血液センターのホームページをご覧ください。



毎月19日は食育の日です

「共食」という言葉を知っていますか？

誰かと一緒に食事をすることを「共食」といい、家族や仲間と一緒に料理をしたり、会話を楽しんだりすることも含まれます。

心地よい食卓は、心の安定をもたらし、健康な食習慣の基礎になります。家族、仲間を誘って一緒に食事を作ったり、食べたりする機会を増やしてみませんか？

共食するとこんないいこと

自分が健康だと感じている

▷ 心の健康状態がよい

生活リズム

▷ 起床・就寝時間が早い

▷ 十分な睡眠時間

健康な食生活

▷ 主食・主菜・副菜が揃ったバランスのよい食事

▷ 野菜や果物の摂取が多く、インスタント食品などの摂取が少ない

▷ 多様な食品の摂取

規則正しい食生活

▷ 食事や間食の時間が規則正しい

▷ 朝食欠食が少ない

問健康増進課 ☎22-5088



競争入札参加資格審査申請書の追加受付

令和8年度において、阿蘇市が発注する建設工事、測量・建設コンサルタント等業務、物品の購入（製造及び修理を含む）および業務委託（建設工事関係を除く）への入札参加を希望する事業者は、「競争入札参加資格審査申請書」の提出が必要です。期限内に必ず申請書を提出してください。

また、令和8年度から、電子入札へ移行する予定です。詳細については、市ホームページに掲載しますので、ご確認ください。

受付期間

2月2日(月)～2月27日(金)（土、日、祝日は除く）

※ 午前9時～正午、午後1時～午後5時

受付場所

〒869-2695 阿蘇市一の宮町宮地504番地1

阿蘇市役所 総務部 企画財政課管財契約係

受付業種

▷ 建設工事

▷ 測量・建設コンサルタント等

▷ 物品・業務委託（建設工事関係を除く）

提出方法 郵送(2月27日(金)必着)

※ 阿蘇市内業者は持参提出も可能。

有効期間 令和8年4月1日～令和9年3月31日

提出書類 ※ 市ホームページでご確認ください。

▷ 様式は全て阿蘇市指定様式です。他の様式は使用できません。（一部任意様式可。）

▷ 書類順にA4ファイルに綴じて提出してください（ホッチキス・クリップ不可）。

▷ A4ファイルの表紙と背表紙に「阿蘇市競争入札参加資格審査申請書」と「社名」を明記してください。

ポイント

▷ 様式は、市ホームページからダウンロード可能。

▷ 郵送の場合、返信用封筒を同封してください。

▷ 阿蘇市の競争入札参加資格は、阿蘇医療センターでも適用されます。

▷ 本申請は追加受付となりますので、令和7年度に申請し希望業種に変更のない事業所は、申請の必要はありません。

問企画財政課 管財契約係 ☎22-3204

お慶び ご寄付

米 寿	昭和12年12月生	赤ちゃん	11月30日受付分まで
------------	-----------	-------------	-------------

氏名	(行政区)	氏名	(行政区)	氏名	(行政区)	赤ちゃん	パパ・ママ	(行政区)
ふるき くにみつ 古木 國光	(東1区)	いしまつ ただみつ 石松 正光	(西小園)	むらかみ けいろう 村上 敬郎	(西町)	たけはら れい 竹原 黎	ひょう り お 彪 ・ 璃音	(北2区)
あらまき さだのり 荒巻 禎範	(東3区)	い ミサヲ 井 ミサヲ	(原の口)	すぎしま よしのぶ 杉島 義信	(枳)	せい ひより 瀬井 陽愛	あきら ま ゆ か 聡 ・ 麻優香	(東2区)
やまべ ケサノ 山部 ケサノ	(東3区)	あ べ 阿部 クニエ	(小倉)	ほんこう のりみつ 本郷 教訓	(檜木野)	すぎたに しゅうま 杉谷 柊磨	さとし り ほ 理志 ・ 里穂	(西1区)
むらやま としお 村山 利夫	(分1区)	いわした ひでこ 岩下 秀子	(黒流町)	すぎもと みやび 杉本 実澄		たくみ ら む 卓巳 ・ 来郁		(古神1区)
いしい ツルヨ 石井 ツルヨ	(内牧1区)	さいとう み ほ 齊藤 美保	(小野田町)	ふじもと そう 藤本 想		こうだい あさみ 滉大 ・ 麻水		(古神3区)

寄 付	阿蘇市社会福祉協議会(香典返し)	11月30日受付分まで
------------	------------------	-------------

寄付者	続柄	物故者	行政区	寄付者	続柄	物故者	行政区
わたなべつとむ 渡邊 勉	父	よいち 與市	(古城2区)	いしもと たかゆき 石本 隆幸	母	サワ子	(下西黒川)
いわした のりつぐ 岩下 典嗣	母	サワ	(西下原)	いちはら キヌヨ 市原 キヌヨ	夫	てつお 哲夫	(狩尾3区)
くらもと あつろう 藏本 淳郎	妻	てるみ 照美	(東黒川)	いーだ イキエ 飯田 イキエ	夫	もとひろ 基弘	(中江)



出生	死亡	転入	転出
10人	37人	64人	62人

(11/1~30)

Moment of the Month



第21回阿蘇市民地域対抗駅伝大会

12月7日、農村公園あぴかで、第21回阿蘇市民地域対抗駅伝大会が開催されました。各地域の代表が熱戦を繰り広げました。結果は以下のとおりです。

【総合順位】
1位 内牧Aチーム
2位 宮地Aチーム
3位 宮地Bチーム

今月の1枚

法律相談 ※要予約

【民事・家事・刑事など】

とき 1月8日(木)・2月5日(木)
午後1時～午後4時

ところ 阿蘇保健福祉センター



阿蘇市地域包括支援センター ☎32-5122

あそカフェ

認知症の人や家族、地域住民が気軽に集い相談や悩みを語り合う憩いの場。

【阿蘇保健福祉センター】

とき 1月14日(水)・2月18日(水)

【波野保健福祉センター】

とき 1月16日(金)・2月13日(金)
※ いずれも午前10時～正午



画像はイメージ

阿蘇市地域包括支援センター ☎32-5122

全国一斉生活保護相談会 ※電話相談のみ

ひとりで悩まず、一緒に考えませんか。相談は無料で、秘密は厳守されます。

とき 令和8年1月25日(日)
午前10時～午後4時

相談電話番号 0120-052-088
(※当日のみの専用電話)

主催 熊本県青年司法書士会
阿司法書士 吉田 光希 ☎096-247-6571

子育て相談 ※要予約

保健師・管理栄養士・臨床心理士などがお子さんの成長に合わせたアドバイスを行います。

とき 1月9日(金)・1月23日(金)・2月6日(金)
午前9時～午後2時

ところ 一の宮保健センター
健康増進課 ☎22-5088



心配ごと相談

日常生活の悩み、心配ごとに関する相談。
【阿蘇保健福祉センター】

とき 1月8日(木)・1月15日(木)・2月5日(木)
午前10時～正午

阿蘇市地域包括支援センター
☎32-5122



年金出張相談 ※要予約

年金請求の手続きや受給している年金などについて相談できます。

【一の宮保健センター】

とき 1月5日(月)・1月19日(月)・2月2日(月)

【農村環境改善センター】

とき 1月26日(月)・2月9日(月)
※ いずれも午前10時～午後3時



阿熊本東年金事務所 ☎096-367-2503

阿蘇医療センター (電話予約センター直通)
☎ 34-0311 ☎ 34-0319
窓口受付時間 8:30～11:30 予約受付時間 8:30～11:00
(一部診療科を除く) 14:00～17:00
※ 診療は前日までの予約制。 ※ 土日、祝日、年末年始を除く。
(緊急時と小児科を除く)

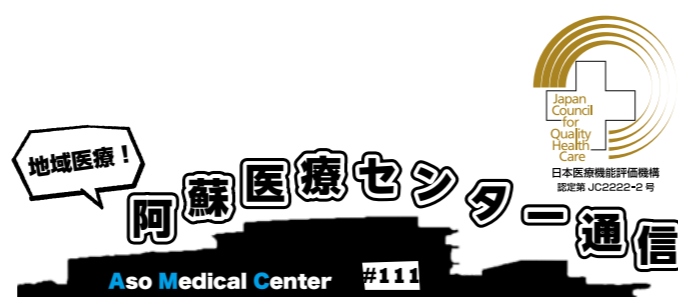

MRI装置を更新しました

当院では、この度、MRI（磁気共鳴画像診断装置）を最新の機種に更新し、運用を開始しました。
新しいMRI装置を活用し、地域医療の質の更なる向上に努めます。

【新しいMRIの特徴】

1. より高画質で精密な画像診断が可能に

最新の技術により、これまで以上に鮮明で画質の高い画像を得られるようになりました。これにより、微細な病変の早期発見や、より正確な診断につながります。

2. 検査時間の短縮と患者さまの負担軽減

最新の撮影技術を導入したことで、検査時間が短縮され、患者さまの検査中の負担が大幅に軽減されます。

3. 騒音の低減

MRI 検査の際につきものだった検査音（騒音）が低減され、以前より静かで快適に検査を受けられるようになりました。



私の祖父は、私にいろんなことを教えてくれました。小学校低学年の時は、ノコギリの使い方を教えてくれました。ある日、急に祖父に呼ばれてついて行くと、そこにはたくさんのカブトムシのさなぎがいて、祖父はそれを大事そうに見せてくれました。また、中学生になると、祖父が大切にしている庭木のことや、昔の波野のこと、祖父が小さい頃に実在した湖へ兄弟で行って遊んだことなど、色なことを教えてくれました。

「おじいちゃんとの別れ」

波野中学校 2年

こだま はるひ
児玉 晴一

私は、祖父が何かしていたらずっと後をついていくほど、祖父のことが大好きでした。そんな祖父が今年の三月の終わりに亡くなりました。仕事をしていた時でした。私は突然のことで実感が持てませんでした。(ずっと待っていたら、そのうち帰ってくるんじゃないか?)そんな事を考えるたび、あの時、あわてて帰ってきた家族や親族の顔が私を現実へと引き戻しました。

学校が始まって、クラスのみんなと顔を合わせたことで、少し気がまぎれました。しかし、家に帰っても明かりがついていない。煙突から煙が出ていない。この現実には、私はひどく寂しくなりました。友達にそんなことを話していると、ふと朝、家を出た時に見た、剪定用の脚立が壁に浮かび、込み上げてくる涙を抑えきれませんでした。

先生と話して少し落ち着いた私は、少し時間をもらって、クラスのは、少なうまくできるぞ!」と怒られるかもしれませんが、母と一緒に協力して維持していきたいと思います。

先生からのコメント

母の負担を少しでも減らすために、芝刈りや薪割り以外の手伝いもしないといけません。これまで朝は祖父に起こしてもらったり、迎えにきてもらったりした日もあって、祖父に甘えていたところもあったので、これからもっと自立していきなさいと思います。

借金、離婚、相続、遺言、交通事故、刑事・・・など、ひとりで悩まずお気軽にご相談下さい

受付時間：平日9時～17時15分 TEL：0967-22-5223 *完全予約制です。
音声でのご連絡が難しい方のみ、FAX0967-22-5224で相談予約受付。お名前、FAX番号を必ずご記入ください。
日程調整につきFAXで返信いたします。なお、相談にはご来所の必要があり、FAXでの相談はできません。

・当事務所での相談が初めての方は、30分まで無料
・初回30分超または2回目以降は30分3500円
※経済的に余裕がない方は、法テラスの無料法律相談制度をご利用になることがあります。お問合せ下さい。

阿蘇法律事務所
阿蘇地域に根ざした法律事務所です。
弁護士 森 あい

〒869-2612 阿蘇市一の宮町宮地2005-8-203 (阿蘇市商工会一の宮支所となり)

阿蘇ゴルフ練習場 気分爽快!! 打ちっぱなし練習場が新登場!!

RENEWAL OPEN!!

年中無休 除年末年始 営業時間 10:00-21:00 TEL 0967-34-2340
住所 〒869-2225 熊本県阿蘇市黒川150

求人情報 シフト制/長時間勤務も相談可能
勤務時間 9:00-22:00 (4-5時間程度)
時給 1,200円 (9:00-18:00) 1,300円 (18:00-22:00)

いろいろな仕事に興味を

11月1日、阿蘇体育館で、こども仕事体験フェスタin阿蘇が開催され、市内の小中学生およそ80名が参加しました。仕事体験フェスタには建設業や金融業、図書館、警察署、消防署など市内外10の企業・団体が協力。参加した子どもたちは、1人2業種の仕事体験を一生懸命に笑顔で楽しみました。



世界の名車が一同に集う

11月12日、RALLY NIPPONが開催され、阿蘇神社から門前町商店街にかけてクラシックカーおよそ60台が並びました。門前町商店街では阿蘇中央高校生のボランティアによる参加者へのコーヒーの振る舞いなども行われ、世界の名車を一目見ようと、当日は多くの見物客で賑わいました。



地域へ発信！

地域と学校が連携し生徒たちの体験活動を実施する、阿蘇中学校「地域発信の日」が11月12日に行われました。生徒たちは、道の駅阿蘇での募金活動や内牧中央線花壇の植栽活動、保育園・幼稚園での読み聞かせ、ニュースポーツ体験活動など様々な活動を実施し、「阿蘇中学校」を地域に発信しました。



まちのわだい

芸術の秋を堪能する

10月25日、赤水公民館で「阿蘇市老人クラブ連合会文化祭」が、11月1日から2日にかけて、阿蘇体育館で「阿蘇市こども芸術祭」と「阿蘇市民文化祭」が開催されました。それぞれの会場は多くの人でにぎわい、来場者は芸術の秋を堪能しました。



▲老人クラブ連合会文化祭のようす
ステージショーやカラオケ大会など楽しい催しが盛りだくさんでした。



▲阿蘇市こども芸術祭のようす
市内の幼稚園児・保育園児から中学生までの5団体が出演し、日ごろの練習の成果を披露しました。



▲阿蘇市民文化祭のようす
29団体のステージ発表と、30団体による日ごろの活動で製作された多くの芸術作品が展示されました。

図書館へ行こう！ Aso Library News

◎阿蘇図書館 ☎ 32-0067 / 一の宮図書館 ☎ 22-2916 <http://www.aso-lib.jp/>

新着案内

『見るだけで大開運！絶景×神社』

島田 裕巳 監修（宝島社）

写真を眺めて運気を上げる！出羽三山、伊勢、熊野、高千穂…。日本十大聖地をはじめ、霊験あらたかな日本全国全98カ所の絶景×神社を紹介。



『ケンミンぼうやに教わる ライスペーパーレシピ』

ケンミン食品株式会社 著（世界文化社）
創業75年の老舗メーカーが教える「生春巻きだけじゃない！グルテンフリーでアレンジ自在のライスペーパーをマルチに使えるレシピ。」



『百年の短歌』

三枝 昂之 著（新潮社）

宮中歌会始選者が読みとく、近現代短歌。105首の名歌を懇切に鑑賞することで、作歌へのヒントが学べるユニークな短歌入門書。

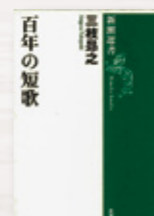

『絵本ってどうやってつくるの？』（ほるぷ出版）

ダニエル・ナップ 作 若松 宣子 訳

やあ、ぼくはネズミのコンラート。絵本のつくりかたをおしえてあげる！お話のアイディアが生まれてから、本屋で売られるまでを描く。



臨時休館

阿蘇図書館は、蔵書点検のため1月27日（火）から1月30日（金）まで臨時休館します。
なお、一の宮図書館は平常通り開館しています。

移動図書館

阿蘇・一の宮地区（1月9日 金・2月6日 金）

西役犬原公民館	10:00～10:10
▼	
竹原公民館	10:15～10:30
▼	
坊中公民館前	10:40～10:55
▼	
赤水駅前	11:15～11:25
▼	
宮本酒店前（車帰）	11:35～11:45
▼	
坂梨公民館	15:15～15:25

波野地区（1月14日 金・2月10日 金）

波野保健福祉センター	11:20～11:30
------------	-------------

※天候や道路状況により巡回を中止することもあります。

おはなし会

おはなしボランティア『おはなしアップル』のおはなし会を開催します。参加は無料です。ぜひ、ご参加ください。

とき 1月17日（土） 午前10時30分

ところ 阿蘇図書館



- 医療スタッフの健康講座
- 参加費無料
- それぞれ、毎月1回開催
- 当院の医師や専門のスタッフと認知症に関する不安等をお話ししましょう！

場所：坂梨会モニュメントわくわく（阿蘇温泉病院向かい）
[申込み方法や詳細は、下記までお気軽にお電話下さい]
☎0967-32-0881【阿蘇温泉病院】

認知症カフェ

もやい
カフェ

毎月第1月曜日
14:00～15:30

広告

しめ縄づくりにチャレンジ

12月4日、市内に住んでいる外国人を対象とした「にほんごあそびば」の一環として、しめ縄作り体験が道の駅阿蘇で行われました。

参加された ヨシミ タン シュウメイ さんは「初めて自分で作ってみたが、一人ではできなかったと思う。作ったしめ縄は玄関に飾りたい」と話しました。



内田孝昭さん「緑白綬有功章」を受章

緑白綬有功章を受章した内田孝昭さんが11月21日、市長のもとを訪れ受章を報告しました。この章は、農事改良の奨励または実行上功績顕著な人などに対し、(公社)大日本農会から贈られる章で、ICT農機などを活用したスマート農業の実践や、農業への担い手育成に尽力したことなどが高く評価されました。



チャリティーを寄附

市内で活動されているカラオケ教室「リズム館」の代表、東よしおさんが11月17日市を訪れ、市長に寄附金を手渡しました。この寄附金は前日16日に開催された「リズム館チャリティー合同発表会」で集められたもので、発表会は総勢40人のカラオケ披露や、中国変面ショーなどで大いに盛り上がりました。



カードゲームで災害について考える

防災について楽しく学んでもらおうと、能美防災株式会社、防災学習用カードゲーム「防災ビーストバトルアタック」30セットを市に寄贈しました。このゲームは「火災」「地震」などの災害に、カードとサイコロを駆使しながら仲間と協力して立ち向かうゲームで、市内の全小学校に配布されました。



ボランティアでつながる笑顔

11月30日、阿蘇保健福祉センターで、第9回阿蘇市ボランティアふれあいまつりが開催されました。阿蘇市ボランティア連絡協議会や所属団体を市民に知ってもらうと毎年開催されており、スーパーボールすくいやふうせんとぼし、わなげ、ハシゴ車搭乗体験、バザーなど様々なブースが各団体から出展されました。



草原を見て、触れて、感じて

11月29日、阿蘇草原保全活動センターで、ASO草原フェスティバル2025が開催されました。ススキを使ったミニぼうき作り、野焼きのVR体験、チェンソーでの丸太切り体験、ジェットシューター体験など、草原に関する様々な体験活動が実施されました。会場は多くの家族連れでにぎわい、たくさんの笑顔に包まれました。



ひろげよう!人権の輪

11月19日、人権意識の高揚を図ることを目的に、阿蘇市人権フェスティバルが阿蘇体育館で開催されました。ハンセン病問題・菊池恵楓園の歴史に学ぶDVD「壁をこえて」の上映や、芸人・タレントのスマイリーキクチさんの公演の他、人権絵画・ポスターなども展示され、参加者は人権について理解を深めました。



道路と河川に彩りを

11月14日、令和7年度道路河川環境美化コンクールの表彰式が市役所であり、11団体応募の中から、波野地区の住民からなる「和みの花みち保存会」が最優秀賞を受賞しました。その他の団体も道路沿いや河川沿いをきれいな花で彩り、市内の景観向上に努めていただきました。



全国大会出場者

相撲

第38回 全日本小学生相撲優勝大会

森 元人 (阿蘇小学校5年)

バスケットボール

第14回 U15クラブバスケットボールゲームス

松永 来希 (帯山中学校3年/阿蘇小出身)

お詫びと訂正

広報あそ12月号21ページに誤りがありました。「波野中学校1年 古林 穂住」とあったのは「波野中学校1年 古林 穂佳」の誤りでした。読者の皆さま、関係者の皆さまに深くお詫び申し上げます。

12月号 21 ページ

「阿蘇市男女協同参画川柳入選作品」

誤	正
波野中学校1年 古林 穂住	波野中学校1年 古林 穂佳

清掃活動でまちをきれいに

11月21日、阿蘇たばこ販売協同組合の13人が市役所周辺の清掃活動を行いました。同組合は市内のたばこ販売店22店舗が加入しており、社会貢献活動として、永年にわたり、毎年3回市役所周辺や阿蘇医療センター周辺などの地域の美化作業を実施しています。



阿蘇駅前がきらびやかに

11月15日、阿蘇駅前噴水広場において、恋人たちのイルミネーション点灯式が開催されました。点灯式には、ダンスチームなど様々なゲストが登場。カウントダウンとともにイルミネーションが点灯し、会場は歓声に包まれました。イルミネーションは午後3時30分から午後9時30分まで点灯し、2月28日まで飾られます。



材料 (4人分)

豆乳……400ml だし汁……500ml 鮭 ……4切れ
 ホタテ ……4個 エビ……8尾 豚肉細切れ ……100g
 里芋……4個 人参 ……1/2本 小松菜 ……1袋
 白菜……1/4個 ネギ……1本 味噌 ……大さじ2
 塩……適量 ゆず ……適量 生姜 ……適量

白菜・小松菜・白ネギは阿蘇市内の道の駅にて購入。

作り方

- 1 里芋の下処理を行う。
- 2 里芋、人参、小松菜、白菜、ネギをお好みの大きさに切り、下茹でをする。
- 3 エビ、ホタテ、鮭に熱湯をかけ、水切りする。
- 4 鍋にだし汁と豆乳を入れて火にかけ、味噌をとかす。塩味が足りなければ塩で整える。
- 5 ④に豚肉と下茹でした野菜、魚介を入れて煮込む。
- 6 全てに火が通ったら、スープの味見をする。
- 7 お好みでゆずの皮と生姜をすりおろして混ぜたら完成。



食改冒から一言

新年なので、たくさんの魚介を使用した一品にしました。出来上がりに生姜とゆずのすりおろしを入れることで香りが豊かになります。また、生姜は体を温める作用があるため、寒い冬に最適です。



夢を追いかけて

夢を追いかける青少年の声を届けます

私の夢は、旅客機のパイロットです。小さい頃から空が好きで、いつも雲や星を眺めていました。小学生の時に、初めて乗った飛行機の上から眺めた雲が、とても綺麗だったことを覚えています。その頃から、私は航空関係の職に就きたいと考え始め、両親はそれを今でも応援してくれています。

この夢を叶えるため、今は英語の学習にも力を入れています。将来は、お世話になった方々を乗客として、安心安全に送り届けられるパイロットになりたいです。

下田 智晴

しもだ ともはる
阿蘇中学校・3年



Vol.6 児玉 美里さん 晴一さん

将来は海上自衛隊を目指し、高等工科学学校への進学を考えている中学3年生がいます。その原点は、小学生の頃に出会った船の専門誌『J-SHIPS』でした。艦艇特集のページを見て「カッコいい」と感じたことをきっかけに、軍艦や海の仕事に興味を持つようになったそうです。そこから少しずつ情報を集め、見学やイベントにも参加しながら、自分なりに進路を考えてきました。そんな彼がこの夏、新たに挑戦したのが「防災士」の資格です。きっかけは、学校で配布された講習の案内でした。「3日間なら行けそう」と感じ、まずは“やってみよう”と親子で申し込みを決めました。農村環境改善センターで行われた講習には、地域の大人たちも多く参加していました。中でも印象に残ったのは、避難所運営を体験するグループワークです。体育館やグラウンドの使い方を考えながら、次々に起こる出来事に対応していく内容で、「思っていた以上に考えることが多く、頭も体も使った」と振り返ります。災害時には、知識だけでなく、その場で判断する力が求められることを実感したそうです。“市内初”親子での「防災士」の資格を取得し、防災に対するそれぞれの意識にも変化が生まれました。特別な備えだけでなく、普段から「地域にどんな人が住んでいるのか」「顔が見える関係があるかどうか」が大切だということ。隣の人を知っているだけでも、いざという時の助け合いにつながると感じたといます。まずは挨拶から。小さな一步の積み重ねが、いざというときに助け合える地域づくりにつながっていきそうです。



阿蘇市地域おこし協力隊
長尾 昌樹
(まちづくり課 所属)



@ASOLEAN_N



1月

CALENDAR

在 = 休日在宅医(診療:午前9時～午後5時)
保険証・お薬手帳をご持参ください。

要 = 要予約・必ず事前に予約してください。

予定は変更になる場合があります。
最新の情報は市ホームページのくらしのカレンダーをご覧ください。
(こちらのQRコードを参照➡)



日	月	火	水	木	金	土
12/28	29	30	31	1/1	2	3
4 在 眼科 古嶋医院 ☎ 34-0008	5 年金出張相談 要 10:00～15:00 📍一の宮保健センター	6	7	8 心配ごと相談 10:00～12:00 法律相談 要 13:00～16:00 📍阿蘇保健福祉センター	9 子育て相談日 要 9:00～14:00 📍一の宮保健センター	10
11 在 協胃腸科 ☎ 32-2500	12 在 問端医院 ☎ 32-0102	13 3～4か月健診 R7.8.22-R7.9.15 生 9:00～ 7～8か月健診 R7.5 生 9:00～ もうすぐ1歳健診 R7.2 生 13:10～ 📍一の宮保健センター	14 あそカフェ 10:00～12:00 📍阿蘇保健福祉センター	15 心配ごと相談 10:00～12:00 📍一の宮就業改善センター	16 あそカフェ 10:00～12:00 📍波野保健福祉センター	17
18 在 小野主生医院 ☎ 32-0039	19 年金出張相談 要 10:00～15:00 📍一の宮保健センター	20	21	22	23 子育て相談日 要 9:00～14:00 📍一の宮保健センター	24
25 在 阿蘇温泉病院 ☎ 32-0881 マイナンバーカード 休日窓口 (完全予約制) 9:00～12:00	26 年金出張相談 要 10:00～15:00 📍農村環境改善センター	27 3歳児健診 R4.5.16-R4.6.30 生 13:00～ 📍一の宮保健センター	28 マイナンバーカード 時間外窓口 (完全予約制) 17:15～19:00	29	30	31
2/1 在 たくもと小児科 クリニック ☎ 34-2202	2/2 年金出張相談 要 10:00～15:00 📍一の宮保健センター	2/3 7～8か月健診 R7.6 生 9:00～	2/4	2/5 心配ごと相談 10:00～12:00 法律相談 要 13:00～16:00 📍阿蘇保健福祉センター	2/6 子育て相談日 要 9:00～14:00 📍一の宮保健センター	2/7

阿蘇 広報あそ 2026年1月号 No.252

相談に関する詳細は14ページに掲載

発行／阿蘇市役所
熊本県阿蘇市一の宮町宮地504番地1
TEL0967-22-3111 FAX0967-22-4577
編集／総務課秘書広報係
印刷／株式会社つるばやし印刷
熊本県阿蘇市一の宮町宮地527番地2



ホームページ



Instagram



LINE



QRコードは(株)デンソーウェーブの登録商標です。

2026.1 広報あそ

24